京城日報
夕刊
六月二十三日（月）
編輯兼發行人 小川三之介
印刷人 島田宗作
發行所 京城府太平通一丁目 合資會社 京城日報社

總督府官營 人蔘エキス 精蔘
元賣捌所 京城本町 貴生堂

景氣挽回の爲 非難なき政策の轉換

失業救濟の爲土木事業を起す等或る程度迄の積極政策 政府部內にも擡頭す

【東京電話】政府部內では景氣挽回のため政策轉換の必要を認め濱口首相を中心に小泉遞相、中野遞次官等の間において協議し閣議に諮つたところ、井上藏相の反對に遭つて遂に立消となつたが、このまゝ放任するにおいては由々敷き重大問題を惹起する懼れありとて政府部內でも難局打開方策に就て苦慮してゐるが、安達內相を始め政府首腦部では失業救濟のため各種の土木事業を起すの決意をなし、此の方面の許可認可を積極的に行ふことになつて居る外、世間の非難を受けない範圍內において政策の轉換を相當考慮することになるものと見られて居る。

與黨內にある政策轉換論

根本方針に抵觸せぬ限り 經濟政策の轉換は是非必要

【東京電話】現下の財界不況に對しては與黨內においても政策轉換の聲が起り一部においては専ら協議の上政府當局に向つて考慮を促してゐる。濱口首相、井上藏相等當局の意向は「金解禁の善後策として財界の健全なる立直しの爲にはなほ緊縮政策持續の要がある」とて一部の要望するが如き非緊縮主義の緩和等根本方針の變革には同意せざること明となつて來たので、黨內における政策轉換論者も政府の意見を察し財政の根本方策に反するが如き政策の轉換は強いて求めぬこととしてゐるが、たゞこの根本に抵觸せざる限り經濟政策の轉換は是非必要なりとし地方起債の緩和、特別會計における公債の增發等により不景氣打開策を講ぜられたいと要望してをり經濟政策の轉換を希望する聲は漸次黨內に有力となりつゝある

行掛りや體面に捉はるな

政府の勇斷を望む貴族院

【東京電報】政府は反對黨の非難を畏れ積極政策への政策轉換を躊躇してゐるに對し、貴族院各派有力者間では財界の現狀はこのまゝ放任を許さず、何等かの打開策を講ずる必要あることは何人もこれを認むるに拘らず政府は何等對策なく、殊に井上藏相の如きは樂觀論のみ稱へ濱口首相にこの難局を打開する方策を考慮してゐないやうな風あるは誠に遺憾で、政府としては從來の行がかり等に捉はれず世間の非難の如きを恐れず大いに政策轉換を計り、國民生活の不安を一掃する勇斷がなければこの難局に當る能なしと政府に政策轉換の勇斷を要望してゐる。

明治大帝の御事どもを 一時間半に亘り御聽講

天皇、皇后兩陛下 三上參次博士を召されて

【東京電報】天皇、皇后兩陛下には二十三日午前十時より宮中御學問所に臨時帝室編修官長三上參次博士を召され『明治大帝と明治十年』の題下にて明治維新當時の聖政をみそなはせられた大帝の御事どもにつき約一時間半御聽講遊ばされ、當時を御偲びあそばされたが、この日皇后に秩父宮妃殿下、東久邇宮妃殿下、その他一木宮相以下の側近者にも御陪聽をさし許された

樞府よりも― 參議官會議を重視

軍事參議官會議で承認すれば 問題なしと見る政府

【東京電報】江木鐵相は二十一日夜濱口首相の旨を含みて樞府有力者間を歷訪し樞府部內の意嚮を探究するところがあつたが、ロンドン條約の樞府御諮詢に當つて當然議論の焦點となるべく豫想されてゐる點は
一、協定兵力量に依る國防上の間隙
二、國防上欠陷の補充
三、海軍々令部長更迭の經緯
四、千九百三十五年に於ける軍縮會議及び帝國の立場と決意
五、統帥權での他諸般の手續きに對する憲法上の解釋
等にして、法制上其他よりして種多の議論が豫想さるる模樣である、この中最も中心となるのは協定兵力による國防上の缺陷補充計畫問題であるが政府は同條約御諮詢前政府と軍令部內に充分諒解ある保證と案件あり軍事參議官會議の諮詢を經てをれば樞府の大勢は

節約問題決せず 豫算編成行惱む

大藏省頻りに焦慮するが 軍部相變らず強硬

【東京電報】政府は例年の通りなら遅くも明年度豫算編成方針を決定發表すべきであるに拘らず、本年は未だ大藏省における豫備的準備さへも行つてゐない、これは本年度實行豫算八千百萬圓の節約案が陸海軍兩省の態度强硬のため全く暗礁に乘り上げてゐることゝ
一、然るに實行豫算編成當時の歲入見積過大のため本年度歲入は豫算面よりは少くも六千萬圓の缺陷を生ずるのみならず、明年度に於てはこの歲入缺陷が一層增大することは今日の不景氣の現狀から見て確定的であること
一、政府は財源成立に依る剩餘財源を以て減稅を行ふ旨公約しこれが實行を聲明されてゐるにも拘らず、海軍側の補充計畫

に應じ餘裕を與へなければならぬ形勢にあるので減稅財源なきこととなるべき事を看取して井上藏相は例の八千百萬圓の節約を行ひ內六千萬圓は歲入缺陷を補塡するとして殘り二千萬圓を減稅財源となす目論見を立てたが、前述の如く暗礁に乘り上げてゐること
等の理由に基づくもので、就中八千萬圓節約案は明年度豫算編成の前提條件ともいふべきもので、こ

徐ろに更生の實を擧げる

政友會多數の意向

【東京電報】政友會は特別議會終了後軍縮問題を中心に若槻全權歸朝の十八日前後に政變あるものと豫想して居たが、事實は全然期待に反する結果となり政變來もしばらく望み薄くなつたので、黨內の意向は期せずして政策問題に立歸る事になり、時事問にはすでに政府の行詰りを見越し政府方策の際は直に自黨の政策を實現し得るやう準備し、不景氣挽回策、失業救濟、國民負擔輕減等政策的に國民の信用を恢くことが眼要であるとなし、犬養總裁又は同意の見解を持つてゐる模樣で、政府の政策的破綻を監視すると共にこれに取つて代るべき準備を整ふべしといふに傾いてゐる

政變來の期待も しばらく望み薄

政策本位に立歸る 政友會の自重振り

【東京電報】來年度豫算編成を目前に控て政局の前途は可なり多難を豫想されてゐるが、これに對し野黨政友會の首腦部間にあつては
一、速かに現內閣を倒壞して我黨內閣を組織し新經濟國策を行ひ不景氣打開を計ると共に失業者を救濟すべし
二、來議會まで現內閣の手に依つてその政策を行はしめ深刻なる不景氣が全國に彌漫してこゝに始めて國民が眞に目覺めて現內閣を呪咀するに至る時機を待つべし
との二樣の議論に分れてゐるが、黨內多數の意向はこの後說に傾

京鐵の整理― 老朽淘汰

二三回分を纏めたゞけと

【東京電報】東京鐵道局では今回九十七名の判任官級から首級職長、運輸主任等を整理したが、右は從來二、三回に分けてゐた老朽淘汰を一時に斷行したものであると

樞府側の空氣 大體良好

但し二三顧問官より 質問出づべき諸點

【東京電報】政府はロンドン條約樞府諮詢期を出來る限り速かにすべく大體六月末頃御附一手に樞府の難關を突破せんとするものの如く、これに對する樞府側の空氣は大體において良好である。但し二三顧問官中には左の意見を有するものがある
一、政府殊に江木鐵相は條約に依る兵力量の缺陷補充案について海相と軍令部長の意見さへ一致すれば軍事參議官會議に諮詢するまでもなく直ちに諮詢手續を執るべきであると稱してゐるが、斯くては元帥、參議官制度設置の趣旨は沒却されてしまふ。よつて萬一政府が軍の最高機關にかけずして諮詢する場合は元帥府會議、軍事參議官會議の開催諮問を要求すべしとの說
二、同補充豫算計畫の國內における手續問題に就ての參議官會議にて統帥權干犯と認むる意味の疑惑を決議してゐる以上、當時の濱口首相兼務海相等にこの疑を交涉しその反省を求めねばならぬとの論あり、これ等の點に關し二三顧問官より相當嚴格な質問が出る模樣である

樞府御諮詢期は 關係閣僚一任

あす閣議で決定

【東京電報】明廿四日の定例閣議に於てロンドン條約の樞府御諮詢に關する對策について各閣僚間に意見の交換を行ふはずであるが、樞府關係は頗るデリケートなるものであるから結局濱口首相、幣原外相、財部海相等關係閣僚にその諮詢期決定を一任することとなる模樣である

國際兩會議に 出席する議員團

廣瀨德藏氏を團長とせる 衆議院議員團昨夜通過

萬國商事會議並に列國議會同盟會議に列すべき衆議院議員團は廿二日午後七時京城着列車で入城、直ちに同列車で北行一路ハルピンに向つた。一行は團長廣瀨德藏（民）氏外代議士七（民）、土谷寬（政）三浦虎雄（民）氏の四議員に衆議院書記官大池眞氏同伴で、英京にあり、宮川一貫（政）定塚門次郎（民）中村繼男（民）氏等はハルピンで落ちあひ、ロンドンに向ふ事になつた。會議は七月十三日から一週間ロンドンで列國議會會議、十月六日から四日間マドリッド萬國商事會議が開催され、商事會議では歐洲の經濟的協調、關稅に關する法規の統一、移民法規などについて論議され、議會同盟會議では小數民族問題、國際平和保障に關する問題、議會制度の問題、國際的トラストとカルテルの統制について討議される論議があると期待されて居る。廣瀨代議士は語る
『衆議院から議長の德川公以下が列席されるので、從來よりは緊張した會議となるであらう。日本衆議院員は七月ロンドンで會合し、德川公と私がロンドン、マドリッドを交互に議長をつとめる事となら。主題は頗る多岐にわたつて居るが移民問題などでは吾國獨自の立場を闡明する考へである。獨りは二班にわかれ、地中海を通つて十一月廿日神戶着樣名丸で歸着するものと、私達の如くアメリカを經由し、十一月末横濱につくものとある』

貴重な資源を 探らねばならぬ

宇佐美資源局長官 今朝釜山發―今夕入城

【釜山特電】廿二日夜來釜した宇佐美資源調査局長官は同夜官民合同の歡迎會に臨み廿三日朝京城に向つたが、車中往訪の記者に語る『朝鮮へは十一年振りでやつて來たが、今度は資源調査について充分なる調査を計るため打合に來た。咸興、平壤など各地に廻つて奉天、大連を經て歸る豫定であるが、調査局も初めて出來たばかりで何ばかりもめてゐるが、大體の陣容が整ひ次第仕事も進捗するだらう。元來調査局の仕事は一時的のものでなく恒久的の施設であるから各部局の資源調査を統制するために十個の連絡機關を置かねばならぬ。朝鮮にも既に幹事とはいへ五名を上記官府と密に連絡を保つて關係が、石炭、鐵鑛など一つも特に眠れたる資源があるかも知れない。貴重な資源を探らねばならぬ

廢兵待遇案は 來議會に提出

【東京電報】廢兵待遇問題に關する審議會は過般來連日特別委員會を開き審議を進め答申案の作成に取掛つてゐるので、七月中旬頃までには總會を開き答申案を決定する意向でこの答申案に基づき政府は來年の議會に提出する方針である

內務部長會議

日程きまる

來る二十六日より三日間總督府に召集せられる全鮮內務部長會議の日程は次の如く決定された
第一日（廿六日）總督訓示、指示

ジュマー博士入城

あす午後公開講演

フランスの鸛學として知られたソルボンヌ大學教授心理學、精神病學の權威ジュマー氏は、東京での講演を終へて歸國の途廿二日午前七時着列車で入城、小田通譯官、在鮮フランス人、フランス同好會員、城大教授等の盛んなる出迎へをうけて朝鮮ホテルに入つた。廿三日は府內各所を見物し、廿四日は午後四時から京城帝大講堂で公開講演をなす（寫眞は朝鮮ホテルにて）

賀陽宮殿下

名古屋御視察

【東京電報】賀陽宮恒憲王殿下には軍務の御勞ら御任地熊本御歸還を兼ね名古屋御視察のため二十三日午前十時東京驛御發名古屋に向はせられた

これを潮とするであらうとの見解なので、政府は依然樂觀府關係を樂觀してゐる

―會―

◇京城神社大祓式 京城神社では來る卅日午後八時から恒例の夏越の大祓式並に鎭火祭を執行することとなつたが、參詣者には鎭火神符を授與すると
◇放送局理事會 京城放送局では來る廿六日午後三時理事會を開催
◇母の會例會 廿三日午後一時京城倶樂部において開催『母の教育』佐田至弘氏講話

―人―

◇小坂順造氏（拓務次官）廿二日午後十時五十分京城驛通過北行
◇川島第十九師團長 廿三日朝入城、直ちに仁川へ
◇林奉天總領事 京城通過開島地方視察の處歸路二十二日夜再び京城に下車、朝鮮ホテルに投宿二十三日夜北行
◇金井清氏（鐵道省書記官 鐵道省北平出張所長）廿三日朝入城朝鮮ホテルへ
◇藤本修三氏（本府稅務課長）廿二日夜元山へ出張、廿六日歸任の豫定
◇白銀朝則氏（本府稅務課長）廿二日夜東上
◇田中武雄氏（本府保安課長）昨二日夜歸任
◇荻原彥之氏（本府文書課長）宇佐美資源局長官出迎へのため廿二日朝釜山へ、廿三日夜歸任
◇品川淳一氏（本府技師）脊任掛の爲二十三日本社來訪
◇笹神本社主幹 廿二日午後十時五十分京城驛發西鮮へ廿六日歸城の筈
◇平山政十氏 廿三日午後七時內地より廿三日午後七時內地より京城着
◇福島莊平氏（京城商議會長）入城中の處二十三日夜出發歸任
◇定塚門次郎氏（代議士）二十二日朝入城僱町屋旅館へ▲中村繼男氏（代議士）同上▲松澤國治氏（平北內務部長）同上▲小山一郎氏（朝鮮總督府事務官）二十二日夕入城僱町屋旅館へ▲松本爾市氏（湖南トラック支配人）同上▲山田正長氏（全羅神社宮司）同上
◇泉崎三郎氏（咸鏡南道內務部長）二十二日夜入城不知火旅館へ
◇竹內健郎氏（慶南內務部長）廿三日朝入城朝鮮ホテルへ
◇稲垣正郎氏（大阪朝日京城支局長）二十二日夜出發退城、滿洲視察を經て大阪本社に歸社
◇稻葉君山氏（本府修史官）去月初より盲腸炎にて城大病院入院加療中の處今般快癒退院の筈

あすの天氣（174）

京畿地方は小笠原附近の海上から本邦を經て朝鮮に擴がつてゐるが半島南部は氣壓の配置が不安定で湖南北部は低氣壓がある中部は曇る其の他は曇つて所々により小雨がある明日は大體天氣がよい

豫報	晴 一時曇
廿三日正午	二六・一（四一）
廿二日最低	二六・〇（七）

刺青傀儡話（311）

潮山長三 作
河原塚龜太郎 插畫

五月雨る、（二）

お香音は立ちどまつて、急いだ口調で、
『巳之介、ちよいと、お母さんはどこ？』
『さあ、どこにゐらつしやいますか』
『お家にゐるんでせう』
『さうでせう』
『いゝえ、知らない。賴りない巳之介ね』
巳之介は頸先を憐さうに差出して
『ちよいと、おどき』
と、巳之介の體へ手を掛けて押し退けたお香音、構を樹にすり脱ける。と、その袂を巳之介が握つて止めた。
『もし、何か御用事でもございましたら私に―』
『用かね。用は―お母さんに逢ふのよ。お前さんぢやいけない。大變な用事だから』
『何、大變な用事？』
と、思はず巳之介は目を丸くした。
『さうよ。急な大變な用事だから』
『と、申しますと何か？もし、おつしやつて下さいまし。ね、お孃さま』
強いても用事を仰せ聞からうとする主思ひな巳之介であるが、しかし、さう云ひながらも、お香音の胸の間から、まつ白に覗つて顏を見せてゐる肌を、むさぼるやうに眺めたり、その咽喉から顎から頰つぺたから―ふつくらと肉つきのよい頰金鍍へ、洪連に目を走らせて、今更ながらお孃樣のお美しいのに打たれてゐる樣子である。
『そんなに用事が云ひつけて貰ひたいのなら―』
と、お香音は賢さうな目をくる〳〵と働かせてから、
『私の部屋へ行つて御覽。たいへんな事になつてゐるから』
『と申しますと？』
『破けてるんですよ。大事な大事な物がさ』
『破けてゐる？ お衣でも？』
『違ふ。不吉な物がさ』
『不吉―』
『あい、三味線が破けたから、張りかへにやつておくれ―さうぢやない。皮がめいつたのさ』
『なあんだ。めいつたのですか。おどかしつこ無しにしませう。私は又何か大變な事かと思ひました』
と、安心したらしい巳之介へ、お香音は以ての外の顏つきで、稍を尖らせて見せた。
『いゝえ、大變よ。三味がめひつたのは、兄さんの身の上の不吉な前兆おやないか。だからさ、早く元の通りに張れ代へなくちや、兄さんが家へ歸つて來ませんよ』
片足で樣額をとんく〳〵と踏んでたしなめるやうにさう云つた。又さう思ひ込んでゐるのだから、手がつけられない信心である。
『へえい』
巳之介は半分笑ひながら、お香音の部屋へ行きかけたが、思ひ出したやうに、
『あ、さうだ。御新造樣は店の次ぎの間にゐらつしやいます』
『何だ、早くいへばいゝのに、いけ好かない巳之介ね』
それでお香音が店の次ぎの間へ行くと、そこに母のお歌がゐた。
『お母さん、あのね』
と、でつくり坐つた。が、この日頃新七の事を案じてゐる母の顏を見ると、急には何もいひ出せなかつた。
お歌は娘の聲を耳ひかけてゐたが、そのまゝ煙管を膝へ下した。
『大きな聲で奥の方から、お母さんお母さんて、騷々しいおやないか』
『はい、ですけれど―』
『私は勞へとしてゐるんだ。昨夜新ちやんを夢に見て、その夢見がたいへん惡かつたから、易者にでも見て貰はうかと思つて考へてゐるの上』
『あら、夢見が―そのとよ。ちよいと、お母さん』
と、お香音はぞつとして一膝乘り出した。

香味ゆたかな野菜サラダを召上れ
キユーピー マヨネーズ
東京中野 食品工業株式會社

尺八 琴古流 其他一般 製作並 御指導 御用命に應ず

素ばらしいうま味ある
三ツ矢ソース
は皆樣方の御滿足を得る品なかなす

百日咳 內服藥 チミツシン
初期に與ふれば豫防的に良く、進行中に與ふれば全症狀を輕く且つ短縮して餘病併發の危險を阻止す。
一般のせきにも勿論良効あり、特に就眠前の一匙は快き安眠を得せしむ。
一瓶一圓八十錢 各地藥店にあり
東京日本橋 田邊商店

朝鮮語研究會編纂
總督府朝鮮語試驗問題並奬勵試驗譯文集
京城太平通二 朝鮮語研究會

畏くも 賜御買上御讃辞の光榮
白頭山特產不老長壽の靈果 天然の美味美色 天恵の滋養 世界無比
朝鮮土產 ツルチユク
衛生思想に富む歐米でも熱狂的大好評
一壜よりも七壜になる經濟的飲料
飲めば飲む程血・肉・精力・增進
おみやげに進物用に御家庭用に好適品 貰つた人が大喜び

教授十餘年 公認 自動車運轉士 養成
朝鮮自動車研究所

創立明治參拾貳年
倉庫業兼營
京城府南大門通貳丁目百拾壹番地
株式會社 朝鮮商業銀行

首謀者の解雇から煽動暴行を働く
目下事件關係者續々檢擧さる
―長豐炭坑事件―

「廿二日木浦發」勃發した長豐炭坑勞働者暴行事件につき廿二日夜咸鏡南道警察部長に達した咸興警察署長よりの報告によれば事件の顛末大要次のごとくである

今回の暴動の原因を 訊ねるに、長豐炭坑においては去る五月初旬に勃發した勞働爭議後勞働者の取締上、使用の勞働者より契約書を徴しつゝあつたが、現在同炭坑の從業者五百名中百三十名は會社の要求せる契約書を提出せざるのみならず、他を煽動して事件の解決を遅延せしめんとする氣配があつたので、同炭坑では首謀者と目せらるゝもの十四名を本日十九、廿日の兩日に亘りて解雇した。これがためこれらの被解雇者等結束して、契約書未提出の勞働者を煽動し暴行を働くに至つたものである。暴動は廿二日午前一時卅分に初まり同四時に鎭つたが、彼らの破壞個所は下記十二個所に及び

就中機械類は修繕を 加ふるに非ざれば殆んど全部使用不能に陥り現場は狼藉を極めた。その被害額約一萬六千六百圓。幸に人命に傷はなかつた。暴動勃發の報と共に新興警察署長以下、道警察部よりは保安課長以下廿六名、咸興署より十名の警官隊を現場に急派し、暴行犯人を逮捕に當らしつゝあるが、目下事件關係者として檢擧せるもの約六十名、引續き檢擧中である。なほ事件直後咸興地方法院より岩本檢事出張現場を檢證した、被害個所次のごとし

▲檢炭所▲見張所▲物品配給所▲第一事務所▲第二號捲揚げ機械室▲家屋(事務係李龍桂方)▲家屋(十明次席宮田虎男方)▲家屋構内監督有吉方▲變電所▲汽罐▲機關室▲捲揚げ機關室▲本坑事務所全部

從業員に調印を求め 【咸興特電】朝鮮炭業長豐炭坑事件詳報―去月初旬から中旬にかけて約十日間に亘る同盟罷業後會社は新に規則を制定し從業員に調印を求めたがこれに應ぜぬもの百余名あり、中首謀者と目すべき十三名を二十日解雇されたのを恨んだ結果二十二日午前一時頃同志百余名を糾合して先づ發電所を襲ひダイナモ、ボイラー、ポンプ、捲揚機等手當り次第に目もあてられぬ程破壞した上吉賀坑長、李警務主任の社宅を襲ふに至つたものである、急報と同時に坑內主任有田氏が咸興、新興に急報したため咸興、新興

兩署の連絡成り夜明 けを待つて松崎保安課長の指揮する警察部の十六名、咸興署長の率ゆる新興警官三十名は午前九時、前後して現場に到着、取調べをはじめ、正午までにはおよそ六十人の連累者を逮捕、新興署に押送した

獨逸の醫學界は優れた點もなかつた
却つて自信を强めたゞけ
京城醫專の白麟濟博士歸る

かねて洋行中であつた京城醫專の白麟濟博士はシベリア經由二十二日午後七時京城驛着歸任したが本場のドイツの醫學界その他につき左の土産話を試みた

最近ドイツの醫學界といつても特別に變つたことはありません。それに我國の醫學界と比べてひどく優れてゐるといふ點も見當らなかつた位です洋行といふことは今まで活動寫眞や書物で知つてゐた西洋事情を實際に見聞して自信を認めることにすぎない様でしたあちらにゐる間は城大の鈴木博士と殆ど行動を共にしましたから鈴木博士が歸られたらいろんなゴシツプが發表されませうあちらの女はきれいだし街もきれいでした僅かの期間の旅行でしたからくはしいことはわかりませんがたゞそれだけ印象を殘して來ましたシベリヤ線はまだ苦しい程ではありませんでしたからのんびりした旅が出來ました

自動車と電車衝突
二名即死三名重傷

【鎌倉電報】二十二日夜九時四十分頃、大船發横須賀行電車が小袋谷踏切りに、さしかゝつた際、鎌倉方面から横濱に向つて疾走中の東京市京橋區入船町二ノ四、細野繁松方運轉手宗富基次(二七)の自動車と衝突、乘客の靜岡銀行東京支店の宮本正三(三七)および新橋驛前カフエー孔雀の女給太田みへ子(二一)の兩名は即死し、オリエンタル會社員川邊富次郎、藤田銀行員加藤太郎(二七)、藤田鐵(二五)大原里三(二三)運轉手宗富の五名はいづれも重傷を負ふた

二人の暴行者

本町署では引續き新町遊廓一帶の喧嘩暴行者の檢擧を行つてゐるが廿二日も二名の暴行者を檢擧した▲新町四番地貸座敷業張國永(二七)は二十二日午後十時頃並木町六九番地飲食店劉富錫方で飲酒酩酊の上相客に喧嘩を吹つかけ本町署へ檢擧された▲並木町一丁目三〇番地無職李凡伊(二一)は二十二日午後十一時頃西四軒町一七五番地金俊煥方雇人朴福萬(二五)に喧嘩を吹つかけ本町署員に檢擧された

少女の嬰兒殺し
懲役二年判決

うら若い十六歳の少女の不義の嬰兒殺し公判が二十二日京城地方法院であつた、被告は江原道金化郡遠北面通俗里金時金(一六)といふ女で昨年八月父の養子として貰ひ受けた男と同じ屋根の下に同居するやうになりとう〳〵男の意を遂げてゐたが、本年三月十四日午後十時男子分娩、少女は子供心に世間體を恥ぢ子供を俯伏したまゝ手で窒息せしめたもので裁判長は被告に懲役二年三年間の執行猶豫を言渡して閉廷した

太々しい娼妓
大金を盗み知らぬ顔

府内並木町七三今様樓娼妓は[illegible]の金指輪を盗取したといふ嫌疑で本町署に檢擧されたが、これを否定しかも容疑充分なので引續き取調べ中である[illegible]

渡歐選手一路ドイツへ
昨日見事な記録をのこして

廿二日の對オール朝鮮軍との陸上競技にしやく〳〵たる余裕ぶりを示してファンを熱狂させた歐洲派遣日本學生陸上競技チーム選手十六名は山本總監督、森田監督に引率され、賑やかな見送りを受けて廿二日午後七時二十分京城驛發列車で北行したが、途中ハルビンで一泊し、シベリア線を經てドイツに向ふ豫定である、寫眞は二十二日京城グラウンドにおける競技【上】今村内務局長より學生軍總田主將に優勝旗授與【中】日本新記録をつくつた人々、向つて右より吉岡(百米タイ記録)矢榮(千米)西(二百米)の三君【下】百十米高障碍

星製藥が三百名を解雇
一名の復職者もなく
手當を出して解決

【東京電報】流血の慘事を起した星製藥爭議は二十二日午後會社側から大西取締、爭議團側から細川、井上代表等、警視廳から小林官房主事、警部以下立會ひ、前後六時間半に亘り協議した結果、同夜二百九十一名中一名も復職者なく、解雇手當一名、平均八十圓といふ條件で協議成立、爭議團も之を同夜の大會で満場一致承認した

九條男泥醉し運轉手に暴行

【東京電報】二十二日午後九時頃神奈川發高輪行京濱電車を運轉手荒井已之助(二九)が運轉中停留所から三人の婦人を連れた二名の紳士が乘込み、内一方の泥醉した紳士は運轉手の後から運轉を妨害し、日輪をふつかけ電車が高輪に着くと運轉手の左耳顚顱に全治十日間の重傷を負はせたので、高輪署員が取調べると、件の紳士は麻布富士見町正金銀行東京支店員九條良致男(四七)と判明、酒の上の暴行と認め說諭の上取調べ示談となつた

松方家が相續問題で暗闘
近く伯爵を賜る説に
一門全部その渦中に

【東京電報】大正十年の財界パニックに逢ひ遂に爵位を返上し爾來海に隠棲してゐる松方巖氏の一族に最近相續問題廻りに難しい暗雲が鎖けられてゐる、ことの起りは明治の元勳たる故人正義氏のために新相續人に伯爵を賜はるべく奔走せんとの運動が要路の人の間に具體化されてゐることが漏れたのにはじまり、巖氏は孫子として早計にて養育した義三郎氏を推し隙目相續にせんとの意志なるに對し、幸作、幸次郎、正雄氏はこれに反對し幸次郎、正雄兩氏のうちから後繼者を定めようとしてゐるので今や松方一門は擧げて渦中に投ぜられんとしてゐる

妓生の虎の子を狙ふ

【大邱電】大邱達城券番切つての美人成英愛(一九)は二十一日午後十時頃六月十五日までの揚高百五十圓を券番から受け取つて本城町の自宅に歸り就寢中二十二日午前二時頃大の男が匕首をふるつて侵入百五十圓を強奪せんとしたのでびつくり騒ぎに氣を掛れ逃走したが二十二日朝から床についてゐる

東京號で母國訪問
廿二日羅府を出發
邦人飛行家東善作氏

【サンフランシスコ廿二日發電】アメリカ、ヨーロツパ、アジアの三大陸を横斷、母國訪問飛行を決行する日本人飛行家東善作氏はいよ〳〵廿二日午前六時半愛機東京號を操縦し、ロスアンゼルスのメトロポリタン飛行場を出發、多數の見送りを受け一路東に向つた

水害對策打合せ會

そろ〳〵七、八月の雨期を控えた京城府廳では毎年の水害狀況に鑑み之が對策打合せの爲め來る六月二十六日午後一時より漢江通終點京城土木出張所漢江改修工場(前年集合の場所)に集合し現狀視察の上龍山警察署樓上において各關係官公署の打合せ會を開くべく二十三日それ〴〵通知狀を發送した

童話や傳說の研究に
旅から旅への數ケ年
朝鮮人に成り切つた家村君

千葉縣人家村君村氏は滿洲から入城、二十二日正午本社を訪れた家村氏は童話傳說の研究のため大正九年朝鮮服を着け旅から旅へと朝鮮、南洋、支那滿洲を巡歴し氣候風俗傳說を調査して來たが約一ケ月後再び半島に一廻りその上滿洲に赴く豫定である、支那では支那服、朝鮮では朝鮮服を着用してゐるがよく似合ひ御本人も全く朝鮮人に成り切つてゐた(寫眞は本社來訪の同君)

ボンベイで又も警官隊と衝突
負傷者二百餘名

【ボンベイ二十二日發電】全印國民會議派の民衆及反英義勇隊は政府の集會禁止令を無視して二十一日ボンベイ市外のマイドン廣場に集合し、國民會議派領袖モテラル・ネエルの檢擧をうけたが、民衆及義勇軍と警官隊との間に衝突を惹起し、五百余名の警官隊は警棒を揮つて突撃を試み、團隊の結果多數の負傷者を出し病院に收容されたもの二百余名に達した

證人申請一蹴
立山氏の公判

鐘紡事件に關し川崎出張所長立山氏の公判は二十二日京城地方法院小野裁判長係りで開廷、被告、立山は事實を否認し、辯護士は被告のため松本度量衡所長外數名の證人申請をなしたが何れも必要なしとして却下された、午後一時休廷、午後二時再開となつた

猫自殺

府内竹添町[illegible]は二十二日午後四時頃自宅で猫いらずを嚥下自殺をはかり濟衆院中に櫻井町池上病院に收容し應急手當中であるが、生命危篤である

戸締りが第一
暑くなるに從つて
盗難が殖える

不景氣と盗難は相伴つて增加すべきものであるに拘らず最近府内外の盗難被害は減切りと減じ刑事連を退屈がらせてゐる。それでも暑さと共に殖えて來る掏摸ひ、窓狙ひ、スリ等は一日府内で三、四件位に上つてゐる。勿論この豫防について各家庭で戸締りの用心が肝要であるが掏摸、窃盗の豫防法について本町署吏司法主任は次のやうに語つてゐる

冬の内は家庭で寒さのために戸締を嚴重にするから掏摸ひとか空巣等は少いが夏分になるとどうしても窓、表口、裏口等を明け放し勝ちで殊にチヨツトの間に玄關口の靴、パラソルさては近隣の次の間の洋服とかちよつとした寶物へ手が崔まれ勝ちでありまた一家揃つて外出の際玄關には鍵をかけても窓の戸を忘れたりして盗まれたりする實例がある。これを防止することは何といつても各家庭で戸締りに十二分の注意を拂ふことが第一であるが、外出の際は隣家へ一言頼んで出かけるやう、これは是非願ひたい。又盗まれたらたとひ僅かのものでも屆出るやうにして貰ひたい。犯人の檢擧はチヨツトした手懸りから得ることが非常に多いから

東洋一のゴルフリンク
君子里に竣成

京城ゴルフ倶樂部では今回君子里ゴルフ場が竣成したので、二十二日お披露目になつた、ゴルフ場は廣大なる面積を有し東洋一のゴルフ場たといはれてゐる

新流行

お若しになつたらダツトン姿が出現、「婦人倶樂部」ゆかたに今夏の流行をリードして大變な流行です。品切れでは殘念、ズグお求めを乞ふ

不穩ビラをはりつける

廿二日午前十一時頃より廿三日未明にかけ府内太平通り、南大門通り、黄金町、京城大學通り等の電柱、壁、板塀等に不穩文書を貼付けたものあり、所轄署において直ちに取調べ中である

富士山山開き
七月一日行はる

【靜岡電報】富士山の山開きは例年より早く七月一日に行はれることになつた、未だ相當の積雪がある

桂洞の火事

廿二日午前三時頃府內桂洞九四の家より發火、一棟を燒失、損害四百圓、原因取調中

城大對九大の陸上競技

京城大學對九州帝大第二回陸上競技大會は廿八日午後二時半より京城運動場において擧行される

新義州12—5九齒

九齒 0 1 2 0 2 0 0 0 0 = 5
新義州 0 0 0 0 5 1 1 5 0 = 12

九齒6—4安東

九齒 0 1 1 0 2 0 0 0 0 = 6
安東 0 1 0 1 3 0 0 1 0 = 4

水死者慰靈祭

水死者の慰靈祭は二十四日午後五時より漢江人道橋際において執行することになつた

來青閣
二十六日(木)午後八時から 音樂と漫談ノ夕 主催 京城日報社
二十八日(土)午後七時半から 田中平三郎 提琴獨奏會
七月八日(火)午後八時から 鈴木美佐保夫人 獨唱會

夏のモーニング特價豫約(五百着限り)
A 五十圓 B 六十圓 C 七十圓
締切七月十日迄
盛夏用 リンネル服特賣
六月廿日より七月十日まで
丁子屋

産兒制限 スピルカ

家傳 盲腸湯
どうしても……頭痛には……ノーシン

國境醫院

瀬戸 外科 皮膚科 醫院 京城府旭町二丁目八番地

文化夜具入 値下斷行 高木鞄店 京城本町一丁目

新井藏商店

成程是は御便利!! 御電話にて
最安賣法に依つて提供 最高級蓄音器を
向井時計店

月經 サンカ

好投資物急告

大澤商會京城支店 時計 貴金屬 寫眞機 活動寫眞機 及材料一式 京城本町一丁目

りん病 別府淋藥 マルミヤ商會

無効返金藥

新記錄續出
七九點對四四點で 學生軍勝つ
渡歐選手の陸上競技

學生渡歐選手對オール朝鮮の陸上競技會は、二十二日午後一時から(夕刊一部所報)京城運動場で擧行されたが、三百米、五百米、千米は日本記錄を破り、百米はタイ記錄砲丸投と槍投は朝鮮新記錄の出現を見、結局七十九點對四十四點で學生チームの優勝に歸した、かくて午後四時半全競技終了今村殖産局長より學生チーム織田主將に優勝旗を授與し挨拶があり午前四時四十分非常な盛況裡に閉會した夕刊締切後の記錄左の如し

槍投げ

一等 住　吉(學生)　六十二米七二
二等 伊　藤(學生)　六十一米九〇
三等 霜　島(朝鮮)　五十六米六四
朝鮮記錄五十二米二〇を破る
四等 盛　　　五十五米一〇
同じく朝鮮記錄を破る
霜島、伊藤、盛、住吉の順で投げ篠島第一投、盛は第二投の記錄何れも朝鮮記錄を破り好調だつたが、住吉、伊藤は第々六十米台を越し住吉は第四、伊藤は第六投の記錄である、參考日本記錄六十二米八一(住吉)
得點 學生七、朝鮮二

一千米

一着 矢　柴(學生)　二分三十九秒五分一(日本記錄)
二着 深　津(朝鮮)
三着 角　谷(學生)
四着 金　　　(朝鮮)
日本新記錄二分五十八秒(平野)を破る日本新記錄
期待された久富田スタート深津先頭一周終りに角谷トップ、二周中頃から矢柴グン〳〵拔いて先頭そのまゝゴールに入る、決勝點で三位の角谷、深津を追つたが少差で拔けず
得點 學生六、朝鮮四

鐵槌投

一等 探　本(學生)　四十三米七〇
二等 住　吉(學生)
三等 近　藤(朝鮮)　三十三米七五
朝鮮記錄三十一米九二を破る新記錄、住吉、近藤、探本の順で投げ探本第二回、近藤は第三回、住吉も第二回の記錄
參考 日本記錄探本四十七米一七
得點 學生七、朝鮮二

棒高跳

一等 西　田(學生)　四　米
二等 山　本(朝鮮)　三米九〇
朝鮮記錄三米九〇を破る朝鮮新記錄
三等 望　月(學生)　三米八〇
四等 八　尋(朝鮮)　三米四〇
八尋、望月、山本、西田の順に米三〇から跳び山本、西田の競爭で山本三米九二と朝鮮の新記錄を作つたが、西田四米を跳び四米一〇を試みたが成らず
得點 學生六、朝鮮四

百十米高障碍

一着 瞭　田(學生)　十五秒五
ハードル第一を倒したので參考記錄
二着 岩　永(學生)
第一、第八のハードルを倒す
三着 金　煥　民(朝鮮)
第八、十のハードルを倒す、喜田第一ハードルを倒してそのまゝ棄權
得點 學生七、朝鮮二

走巾跳

一等 織　田(學生)　七　米
二等 大　島(學生)　七　米
三等 松　田(朝鮮)　六米四八
四等 鶴　　(朝鮮)　六米四八
荻野、織田、鶴、大島、松田大澤の順、織田、大島共に七米を跳び、大島も七米を跳んで一等を占む參考＝日本記錄七米四五(南部)
得點 學生七、朝鮮三

五百米

一着 矢　柴(學生)　一分八秒五分四
日本記錄一分十六秒(朝島)を破る新記錄
二着 原　口(朝鮮)
三着 田　中(朝鮮)
四着 黄　　(朝鮮)
原口、田中、矢柴、黄のコース順三百五十米邊で矢柴先頭を切りそのまゝグン〳〵拔いて二着との差約八米を引離して一着、日本新記錄をつくる
得點 學生四、朝鮮六

圓盤投

一等 劉　約　翰(朝鮮)　三十六米一三五
二等 吉　澤(學生)　三十五米八二
三等 住　青(學生)　三十四米七三
四等 有　馬(朝鮮)　三十四米二
有馬、住吉、田卷、吉澤、劉の順、吉澤四回の記錄、田卷は棄權、劉最終(六回目)に一等と
なる皆調子惡し
參考＝朝鮮記錄三十九米三五
得點 學生五、朝鮮五

瑞典繼走

一等 學生チーム　一分五十九秒五分四
大島、吉岡、中島、西
二等 朝鮮チーム
崔、大澤、青木、久保庭
朝鮮イン學生アウトコース朝鮮では始めての試み第一走者は百米、第二走者は二百米、第三走者は三百米、第四走者は四百米合計一千米を走るのであるが、朝鮮スタートよくしたるも學生第二走者吉岡に至つて拔かれ中島約三米の差をつけつゝ西にバトンを渡したときはその差約十米、久保庭力走したるも最後に疲れ西約二十米の差でゴールに入る
得點 學生四、朝鮮一

	學生	朝鮮
百米	七	三
三百米	七	三
五百米	四	六
千米	六	四
高障碍	七	二
繼走	四	一
走巾跳	七	三
走高跳	六	四
棒高跳	六	四
砲丸投	五	五
圓盤投	五	五
槍投	七	二
鐵槌投	七	二
合計	七九	四四

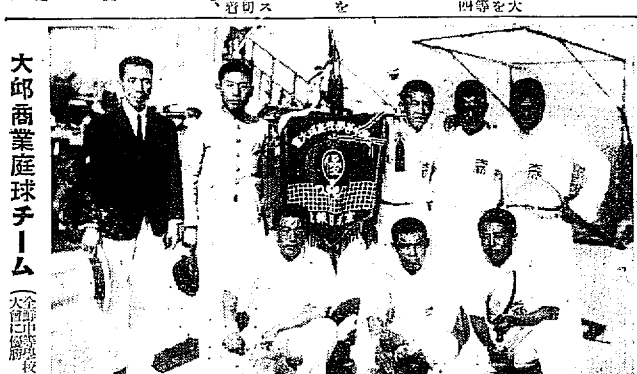
大邱商業庭球チーム(全鮮中等學校大會に優勝)

大邱商業優勝す
全鮮中等校庭球大會

京城高商主催本社後援第九回全鮮中等學校庭球大會第二日目は二十二日午前八時から京城運動場コートで擧行昨夕刊(一部所報)一昨年來頭角を現はしてゐた大邱商業斷然優勝した、閉戰午後四時三十分準決勝以後の戰績左の如し

Bコート
大邱商業　　　　　　　　　　養正高普
金、柳　四――二　崔、金得
金、柳　四――〇　金振、徐
崔、邊　四――二　金有、金石
鄭、鄭　不戰勝
養正崔組三――〇よりよく盛返へしたが遂に敗る大邱金組よく戰ひ金振組をストレートで破る

Aコート
準決勝戰
第二高普　　　　　　　　　　徽文高普
朴、順、金浩　四――二　安、趙
朴、順、金浩　四――二　金炳、金曾
金潤、洪基　四――〇　元、呂
金永、李容　四――〇　元、呂
朴金組善戰若朗の末優退、金潤洪組は元氣不足自滅し金永李組當りよくポイントをつかむ

決勝戰
第二高普　　　　　　　　　　大邱商業
金潤、洪　四――〇　金、柳
金永、李　四――〇　金、柳
朴、金浩　四――〇　鄭、鄭
不戰勝　崔、邊
興味ある顔合せ接戰を豫想されたが第二高普決勝の固さ疲れたか元氣なく一方大邱商業すばらしい當りを見せ僅かに一ゲームを許したゞけ豫選の不戰組を殘して斷然優勝したかくて岩佐高商校長より本社寄贈の優勝旗を大邱商業に授興し本大會は盛況のうちに終了した

南部豫選に
大邱軍勝つ

(大邱電)全國實業野球朝鮮南部豫選釜大邱對釜山鐵道は第一回戰は三對零で大邱勝ち第二回戰は廿二日午後三時半から大邱先攻で開始、七對一で大勝再勝南部豫選は終つた閉戰五時三十五分スコア及びメンバー左の如し審判田中(球)萌佐、土肥(壘)

大邱	1	0	0	2	1	1	0	0	2	計	7
釜山	0	0	1	0	0	0	0	0	0	計	1

釜山　下田、河島、野谷、木長中、石田、谷口、谷、[illegible]
6 8 9 5 7 3 2 1 4
大邱　藤原、金、永野、邸田、加藤、松大、工林、[illegible]
4 8 2 7 5 3 0 9 1

大田鐵7 林兼3

下關林兼對大田鐵道野球戰は二十二日午後四時二十分中島氏審判、林兼先攻遂に七A對三にて大鐵快捷した

農村衛生と人肥問題
糞便を如何に合理的に肥料化せしむるか
內務省衛生試驗所技師醫學士 秋葉朝一郎氏談

▼……世界的に傳染病の多い我國では糞便の處分問題は國民の保健衛生の上から重大な問題である。又同時に肥料問題のやかましい現在では特に糞便の處分問題は重大な經濟問題である。何となれば農作物に對する肥料の殆んど大部分が糞便利用にあるからである、斯くの如く農作物に對する施肥が糞便であるがために、傳染病が多いのであつて、我國の傳染病は糞便および農作物と直接不離の關係にある。

▼……從つて內務省の衛生當局が糞便の衛生的處分について研究してゐるのは斯くの如き關係にあるのであるが、尚糞便は一方農作物に對して絕對的の價値關係を持つてゐるために如何にして衛生的に又肥料としてその價値を失はしめず處分する事を得るかといふ事について研究してゐるのであつて、衛生局防疫課長の高野博士が改良便所の考案をなしてこれが試驗を行ひつゝあるのもこれがためである。

◇……高野博士の考案する改良便所は衛生的と肥料として有効ならしむる事を目的とせるものであつて、最も理想的のものであるが、唯これを一般的に利用施設する場合は相當の施設費用を要する。よつて全國的に簡單にこれを實現せしむる事が困難である。

◇……從つて若しここに一定の藥物か若しくばこれに代るべき物を利用して糞便中の病原菌を亡滅せしむる事が出來、又惡臭が出來しかも肥料としての効果を失はしめないものがあるとすれば、內務省改良便所と同樣の結果を見る譯であるから、一般的に効果あらしめるためには頗る便利であると考へて居る

▼……最近において衛生試驗所においては糞便に用ふる二、三藥品に就いてこれが分析試驗と効力試驗を行つてゐるが、或るものは糞便中のアムモニアを防臭して殺菌の作用をなすものがあるが、これを使用する場合は肥料としての効果を失はしめるに到るので藥品は反つてこれが使用を許さない

▼……しかるに最近『四作の素』と稱する綜酵母菌の分析試驗を行ひつゝあるが、これは物その物に臭氣がなくして、しかも殺菌の力が偉大で防臭及衛生的目的を完全に達する上肥料として異常な効果を示してゐる。

▼……即ち糞便にこれを投入すれば殺菌防臭は勿論、糞便を熟成せしめて下肥として頗る有効で、普通糞便を相當期間貯藏したる結果と同樣の效果を見る事が出來る、なほ當試驗所ではこれが効果を認め、目下投入分量に就て研究してゐるが、右の豐作の素の如きは確かに糞便處分の問題を衛生的に又肥料としての効果の上において重要なる役割をなすもので興味を以て試驗分析に從事してゐる

女子選手の双葉

サアール夫人といふよりもベラ・バアすアさんといつた方がよく知られてゐる英國女子陸上競技選手の花形、結婚後儲けた愛娘ブレンダさんといふ當年二歲のお孃さんを將來は立派な女子選手に仕立てるべく每日ロンドンのスタムフォード・ブリツヂの競技場で、母子水入らずの練習に餘念がない。寫眞はお母さんと練習中のブレンダさん

中途退學者の防止運動
米國に於ける實情

米國は我國と は社會的事情が異るので職業を求め得る機會が容易である爲に、小學校や中學校の生徒がその卒業をまたずに退學して實社會に乘出す者が多いのである、殊に適宜の職業を求めてから退學するのならまだしもその中には學校を嫌ふといふ原因から退學する者も相當多いのであるニューヨーク大學敎授アンナ・リード女史の研究調査する處によると

敎師が學校に おいて成業の見込みなしと認めて退學させる生徒中三〇パーセントから六〇パーセント位までは學校が嫌になつた爲め退學したものであるとの事である、唯敎師は責任上生徒が學校が面白くなつたとか嫌になつたとか云ふ事を原因と認めるのを避け

成績の見込な しといふ事にしてゐるに過ぎないといふのであるが、勿論學校が嫌になつた原因は成業の見込のない事も一つに相違ない。そこでこれ等中途退學を防止せんとする各種施設が行はれてゐる、即ち國家主義の運動及一般敎育改革運動として現はれてゐる。國家主義の運動としては

(一) 自由意志による退學の防止策として少年勞働法と義務敎育制度の確立したこと(二)義務敎育完了者に對する職業指導及紹介所の設立したること(三)中途にて退學するは社會的にも個人的にも不利なることを標語に表して宣傳すること

米國では無敎育の勞働者の年收は平均五〇〇弗で、中學校卒業者の年收は平均一、〇〇〇弗である、すると四十ケ年人が働けるとして兩者の收入の差が二、〇〇〇弗といふ計算になる。小學校及中學校へ一年に平均約百八十回、十二ケ年に二、一六〇日出席してこれだけの個人の收入が増加したのであるから通學する一日の日當として九弗除を受ける理由となる

此の數字を基礎として宣傳し、中學校に入る事を勸誘するが如きものである、次に一般敎育改革運動としては、學校敎育そのものゝ改新であつて、從來の傳統的敎育法の弊を破棄して新らしい敎育を建設するにある

即ち從來より (一)更に綿密なる心理研究により生徒の個性の差異を研究する事(二)生徒の個性の差異によつて知られたる處に基つき生徒の個性に合致するやう新しい敎育を建設すること以上の二つの相連關した主義の下に生徒そのものをよりよく理解しよりよく適切な敎育をなさんとするものであるといふので各國の注目となつてゐる

尖端を行くもの集ひ
探偵漫談と音樂の夕

六月二十六日(木)午後八時
本社來靑閣に於て

出演者
(探偵小說家)甲賀三郎氏
(テノール歌手)黑田進氏
(リプラノ歌手)關種子孃
(ピアノ伴奏)君島愛子孃

主催 京城日報社

フリセゲカ

◇……入場料の「高い」「安い」は問題でない、八十錢、六十錢の料金で大正館は壓倒的な入り、要は『國民』の良否である
◇……興島の映畫なら必ずあたるとは大正館の山川吉四郎氏の言、もう十年以上にもなら彼女の映畫的生涯である
◇……新派活動し古老優へる中にある松竹王國にあつて彼は今も倘名實ともに斷然と光つてゐる

ヴィタミン常識
もやしの話

◇ヴィタミンは他の榮養素以上に重要視されてゐるが、その存在場所は植物でも動物でも部分的にそれ〴〵多い所と少い所とがある、そして同じ植物でも葉ばかりの場合果實となつた場合には次の様に變化するのである
◇豆類に含まれてゐるヴィタミンではBが一番多くなほAを含むでゐる場合もあるがCは余く含まれてゐない。處が面白い事には豆類をもやしにするとCが發生してABとは痕跡として殘る
◇次にまかれた種子が芽を出した場合その芽には初めはヴイタミンAは含んでゐないが、それが日光をあびると、Aが發生するのである。つまり野菜類などは特に日あたりのよい場所のものがよい
◇動物がもし食物にヴイタミンA、B、Cその食物をたべた場合、三種を含んでゐるとするとAとBとは臟腑に蓄積される内にはないなほCは牛乳に含まれてゐるだけで他にはない
◇そこで豆類の含むヴイタミンBを攝取するため豆の莢を延へもやしをたべるのも役に立ちません。同じくヴイタミンCを攝取するために肉類をたべるのは不合理であります

JODK プログラム
二十四日(火曜日)

午前十時〇分 氣象概況、各地天氣概況
同一〇時四五分 料理獻立『鯛の寄せ鍋揚げ』
正午時報 ニュース
午後零時二〇分 小唄 一、五月雨に 二、逢や久しく 三、鶯は深川 四、二下り『三つの車』
同三時一五分 手藝講座 鍋夏に ふさわしい手藝(一) 立花辰楠幸
同三時四五分 ニュース、官廳公示事項 白井官重
同五時三〇分 ラヂオ體操、職業紹介事項、今晩のプログラム
同六時〇分 童話 菅原便投手者 濱口良光
同六時三〇分 內鮮語講座 金井鎭
同七時〇分 ニュース 官廳公示事項 明日のプログラム
同七時二五分 講演 最近の不況と其對策 淸生永助
八時〇分 二絃琴 都の春 京城三曲協會員
尺八 森田仙堂
同 等 濱谷 岡井
同 稻荷 瀧瀾
尺八本曲獨奏 鶴時雨 森田仙堂
同八時三〇分 富本(東京) 松風上の卷
淨瑠璃 富木豐前
同 富本豐齋代
同 富本雛路
三味線 富木比路
上調子 富木
同九時〇分 連續講談(東京) 寶錢と藤十郎第二席 神田伯治
同九時三〇分 氣象概況、各地天氣概況 時報
同九時四五分 伽倻琴並唱 一、短歌 二、鳥打鈴 三、雜歌及流行歌 李日淸

鎮海事變弔慰金
朝鮮敎育會扱

▲五十錢社倉郵便所佐藤キク子▲五十錢原電同小澤作次郎▲三十錢西岡繁二▲二十錢東永健▲一圓龍岩浦同市原長勝▲五十錢橋本淸▲一圓惡城同黑川松介▲五十錢渡邊省三九▲二圓平稲太郎▲一圓宛古邑同鐵貨小[illegible]

將棋新手合
(一)於、京城日本橋 讀賣大將棋所

(圖は七八玉迄の局面)
左香落
▲六段 平野信助(東京)
▲四段 [illegible](東京)

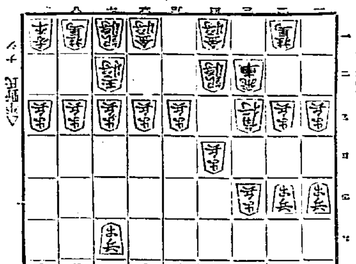

▲九六歩 △四三銀 ▲四六歩 △五二金左 ▲八八金右
▲九五歩 △五四歩 ▲六八銀 △八二玉 ▲四五歩

(上手)九四歩と突くのは、玉將の懷を廣くする意味で常識である、(下手)九六歩と、端歩を應ずるのは肝要である(上手)三四銀上りは、敵の急戰を避ける持久戰策である(下手)五六歩と突くのは、持久戰として必ずしも無理ではない、(下手)四五歩と突くのは、急戰するなれば五六歩の手で四五歩と仕掛けるのが定法である

專門製作 賞牌 メダル 徽章 記章 旗 大久保眞敬商店 京城府黄金町三丁目

男女 コンドーム サック 本邦唯一の精良品 丁子堂

正確 堅牢 ハロップス 時計 實用時計の王 至廉 全國著名時計店販賣

てんかん ヒキツケ 富吉藥作

高級驅虫劑 カトール
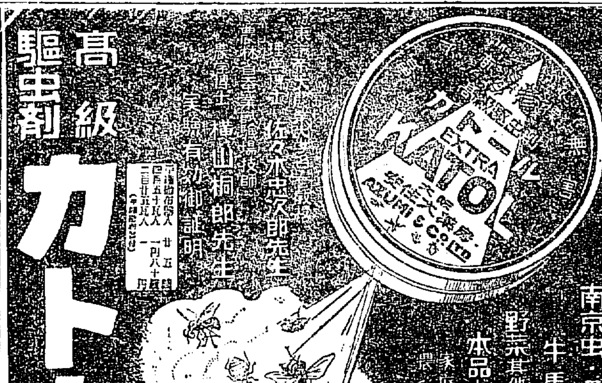

南京虫・蚤・油虫・蠅
牛馬・犬・猫
野菜其他田野の害虫退治に
本品を散布せば卓効無比
家庭及び農事の必需品
安住大藥房

美味滋養 牛肉平壤煮 昭和燒肉

醫學博士 二宮亮吉 産科 婦人科 二宮病院 京城壽町四一 電本二〇一

タバコのみの 齒磨スモカ
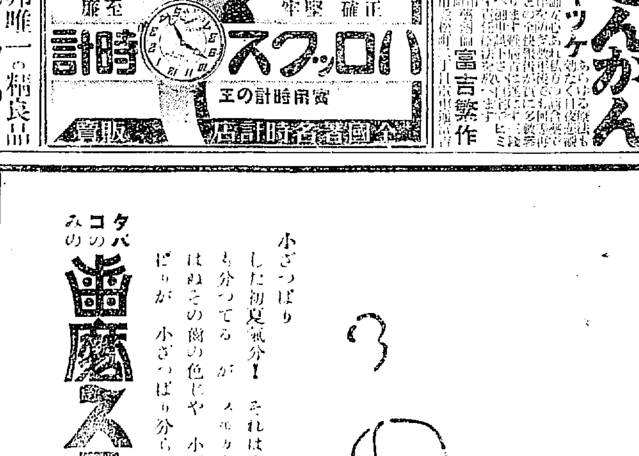

齒磨 化粧品 藥店 定價 十五錢

セキには卽效、喘息には奇效 即時に治すパパリン錠 大林藥舖

夏期に頻發する 下痢・腹痛・吐瀉 ○飲食物中毒○消化不良○腸傳染病
是等の原因となる胃腸内有害毒物、細菌等を排除清掃し、胃腸機能を迅速に整復す。又其豫防としては進歩せる原因療法劑なり。
(特許) 本邦嚆矢の純炭粉製錠劑 カーボニン
和光堂

藥種賣藥卸專業 合資會社 大黑南海堂 釜山辨天町一丁目

アメリカの新關税法(下)
日本には影響薄

反對派のいふ所によると右の國民の負擔は十億ドル加重するであらうと。

先般國務省の發表した所によれば、これ迄アメリカの關税引上げに對し、三十三ヶ國が抗議して來た。又アメリカへ對し報復關税を制定せんとする國も漸次增加して來た。

アメリカの最大顧客カナダは夫る方面關税の引上げを斷行した。

この結果アメリカの同國向輸出は二億ドル以上減ると商務省は憂慮してゐる。

アルゼンチンでは報復關税を制定すべく先頃關税委員を任命した、その他ウルガイ、イタリー、スペイン、フランス、ベルギーでも報復手段を考慮中であるといふ。

鼻をつまんで

新關税法案が上院を通過したのは僅二票の差であつた。しかも多くの共和黨上院議員は告白してゐる。

『我々は鼻をつまんで關税法案に贊成投票した』と。大統領も亦々同法案には反對であつた。然し關税問題がいつ迄も引掛つて居ては商工界に不安を與へ、延いて景氣の回復を遲らす。それで思ひ切つて裁可したのであらう。大統領はその聲明書中においていつてゐる

新關税法に對しては種々の批評がある。勿論自分も完全なものとは思つてゐない。然し關税伸縮條項及び關税委員會の權限が擴張されたから、これによつて漸次改善修正して行かう

三百三十萬ドル

所で我國におよぼす影響如何といふに、對米輸出の大宗たる生糸、茶(無税)等の税率に變更なき爲大局よりいへば打撃は大して甚だしくない。これを計數の上に示せば、アメリカの日本商品輸入額(一昨年の數字)三億八千九百萬ドル中、有税品五千五十三萬ドルにすぎない。今回引上げられた主な商品は二十二種で、この輸入總額は一千四百二十八萬ドルである而して關税引上げに伴ふ增税額は三百三十三萬ドルである。

今回の引上によつて主として打撃を蒙るのは陶磁器、蛤及牡蠣、豆類、模造眞珠、帽子、セルロイド製品等である

移出米倉の倉敷
期間を二段に分けて 長期ほど安くなる

移出米調節倉庫の倉敷料は大體において二段に分つことに内定してゐる模樣であるが、現在移出港の倉敷が最高五錢を示してゐるのに比べると余程低下する見込みである。即ち現在各地の一月間貨定保管倉敷は左の通りとなつてゐる

港	玄米	籾
釜山	四錢	四錢五厘
木浦	四錢五厘乃至五錢	四錢五厘乃至五錢
群山	三錢五厘	三錢
仁川	二錢五厘乃至三錢	三錢五厘乃至四錢
鎭南浦	三錢乃至三錢五厘	三錢五厘乃至四錢

これによつて見ると仁川の二錢五厘が最低で、木浦の五錢が最高となつてゐるが、今回の移出米倉庫は大體玄米一叺につき入庫後一ヶ月間乃至四ヶ月までは一ヶ月二錢程度とし以下長期におよぶに從つて五厘落ちとなり最低を一錢程度とすることになるらしい。しかし今回の移出米調節倉庫はその機能をなるべく發揮させる意味において玄米を目標とすることになつてゐるらしく、從つて籾を入庫する場合は倉庫料は勢ひ割高となるを免れない模樣である。なほ、一部には、出來秋の平均移出を期する上において四ヶ月以内に出庫する向には二錢乃至四錢程度の相當割高な倉敷料を徴收すべしとの意見も内部には相當有力に行はれてゐる模樣で或はその通りに決定するやも知れない形勢である

延市場取締を 仁取組合が陳情

【仁川電話】仁川取引員組合は廿三日午後一時より役員會を開き、市場規則の改正と共に地方延市場を取締るべく當局が聲明しながら今日に至るも一向取締らないので京城米穀商組合の總督府に對する陳情を援助することを協議した結果、廿四日本府に出頭して當局の意嚮を確めた上、更に對策を講ずることになつた

洋灰限產擴張か 二分擴張に內定

セメントの限產については過般小野田、淺野の二社にその增減支持權を委任することになつたが、現行の限產一分二厘ではなほ市價を維持するに足りず、八月の限產率更新期には更に限產擴張を行ふべしとする說も出て來てゐるしかして小野田、淺野兩社間ではこの問題につきすでに内々協議を進めてゐるが、大體次期限產は二分增の三割三分二厘とすることに內定してゐる模樣である。なほ限產の標準ともいふべき全國における滯貨は五月末において二十四萬六千トン(四十七萬樽)と前月末の二十九萬三千トンより四萬七千トンも減少してゐるが、滯貨狀態が頗る偏在的傾向を示してゐること即ち各社により手持の多き向と少なき向とがあり、限產率決定については自說を固持してゐるが小野田と淺野の二社に決定權があるので結局二分擴張に一致するらしい形勢である

定期高から 米の買戻多し
約定の三分の二

内地米は定期暴騰の影響から定期は暴騰し、連日暴騰の商狀を示し、鮮内の商品の落潮に引代へて顯步高を示しつゝあるが、鮮内では最近京仁間の思惑筋が定期市場の賣りを見て一齊に買手傾向が濃厚となつて來た即ち移出商と内地筋との間に約定物の解合成立するもの多く、ために京仁地方の思惑筋と產地商人との間にも解合成立するもの漸く增し、五月以降最近までの約定約三十萬(三萬三千袋)のうちその三分の二、二萬二千袋は產地商人によつて買戻されてゐる現狀で、實際約定の成立してゐるものは一萬二千袋見當にすぎぬ模樣である、この傾向は定期が昂騰するにつれて益々顯著となつて行く模樣である

ゴム加工業は 全休の狀態
山東輸出が杜絶

ゴム工業は、膠葉期と不需要期とそれに不況の深刻化も手傳つて約七、八割の操業をし、殆んど全休の狀態である、從つて僅に需要のある朝鮮人靴で余命を繫いでゐるにすぎないが、他方山東輸出ゴム底も最近の銀塊暴落で輸出は全く杜絶の狀態に陷つてゐる所へ、目下山東方面ではゴム底の滯貨の處分で商賣つてゐる際なので、新規商談成立の見込みは絶無である併しこの滯貨は七月頃までには余程一掃される模樣なので同月以降からは、ゴム工業もボツ〳〵活況に向ひそうである

海運の夏枯不況で 各社の配船激減
昨年よりも八隻少い

夏期に入ると共に海運界はますます沈衰の傾向を示し、前途はいよいよ悲觀するのほかはない狀態である。即ち最近に北鮮の魚油の迷りが出はじめたゝめ、鰯粕の積取りにやゝ期待が繫がれてはゐるが、本年は米穀の出廻が早かつたためすでに内地への積出しが大半濟んで仕舞つた感があるので今年の朝鮮海運の夏枯れ不況はいよいよ深刻なものとなるは免れがたい形勢にある。一方内地の海運界も非常な不振を呈し、普通期の石炭運賃の如き、一圓乃至一圓十錢の安値へで、他方北洋方面も例年に比較して積荷は激減を示してゐる。從つて今迄沿岸、乃至近海航路に就航してゐた船腹は著しく過剩の傾向にあり、繫船する向も少くない。一般の海運界が以上の樣な狀況なので、各汽船會社の配船は漸次減少する一方で朝鮮航路の配船も昨年に比べて左の通り激減を示してゐる

朝郵 北鮮方面八隻、南鮮方面八隻、昨年に比して三隻減(一隻は繫船二隻は賣却)

商船 北鮮六隻、南鮮十二隻 南鮮方面は昨年に比し三隻を減じてゐるが右は繫船の整理によつたものである

尼ヶ崎 昨年と同樣七隻

辰馬 一隻 昨年よりも二隻減

澤山 二隻、增減なし

以上によつて見れば昨年の同期に比し朝鮮航路は八隻の配船減を見た譯であるが、それにも拘らず積荷減少が酷いため定期船は三航乃至四航を合しても辛うじて滿船に近き程度に過ぎない模樣で、海運界の不況が如何に深刻なものであるかゞ察知される。

博多航路を 命令航路に
博多商議が陳情

朝鮮の命令航路については過般遞信局長より各商議所へ諮問するところがあつたが、博多商工會議所では對朝鮮貿易が近年著しく頻繁となつてきてゐるのに鑑み

一、西鮮對阪神航路、北鮮對關門航路、釜山對博多航路の博多寄港線を命令航路とせられたき事

一、朝鮮主要港と博多線を新設せられたきこと

を總督府へ陳情することゝなり二十三日本府に出頭陳情したが、同時に全鮮各商議所へも應援方を依賴するところがあつた、これ等航路については朝鮮商業會議所聯合會としては昨年九月および本年五月の二回に亘つて本府に陳情してゐる問題である、なほ對博多貿易は昭和四年度においては朝鮮より博多への直接移出は三萬三千噸、博多より朝鮮への移入は六萬六千噸に達してゐるが、この航路が要望通り實現するとすれば從來關門經由のものは總てこの航路によることになる譯である

米穀市況

內地

市名		前日	當日	出廻り
常陸土浦	黄白	[illegible]	[illegible]	[illegible]
同 鹿島	黄白	[illegible]	[illegible]	[illegible]
岩代高田	白	[illegible]	[illegible]	[illegible]
同 福島	白	[illegible]	[illegible]	[illegible]
同 本宮	黄白	[illegible]	[illegible]	[illegible]
武州本庄	白	[illegible]	[illegible]	[illegible]
上州前橋	黄白	[illegible]	[illegible]	[illegible]
同 安中	黄白	[illegible]	[illegible]	[illegible]
同 境	白	[illegible]	[illegible]	[illegible]
信州上田	黄白	[illegible]	[illegible]	[illegible]
駿州靜岡	黄白	[illegible]	[illegible]	[illegible]
加賀大聖寺	黄白	[illegible]	[illegible]	[illegible]
陸前若沼	白	[illegible]	[illegible]	[illegible]
江州長濱	黄白	[illegible]	[illegible]	[illegible]
越後能生		[illegible]	[illegible]	[illegible]

朝鮮

市名		最高	最低	賣買	取引數
十九日		同	同	同	
殷栗	黄	[illegible]	[illegible]	[illegible]	[illegible]
順川	白	[illegible]	[illegible]	[illegible]	[illegible]
流山	同	[illegible]	[illegible]	[illegible]	[illegible]
瑞興	同	[illegible]	[illegible]	[illegible]	[illegible]
廿日					
順川	同	[illegible]	[illegible]	[illegible]	[illegible]
流山	同	[illegible]	[illegible]	[illegible]	[illegible]
瑞興	同	[illegible]	[illegible]	[illegible]	[illegible]
廿日					
順川	同	[illegible]	[illegible]	[illegible]	[illegible]
流山	同	[illegible]	[illegible]	[illegible]	[illegible]
寧邊	同	[illegible]	[illegible]	[illegible]	[illegible]
价川	同	[illegible]	[illegible]	[illegible]	[illegible]
德川	同	[illegible]	[illegible]	[illegible]	[illegible]
新興	同	[illegible]	[illegible]	[illegible]	[illegible]
遂安	同	[illegible]	[illegible]	[illegible]	[illegible]
谷山	同	[illegible]	[illegible]	[illegible]	[illegible]
金川	同	[illegible]	[illegible]	[illegible]	[illegible]
鳳山	同	[illegible]	[illegible]	[illegible]	[illegible]
海州	同	[illegible]	[illegible]	[illegible]	[illegible]
平山	同	[illegible]	[illegible]	[illegible]	[illegible]
新溪	同	[illegible]	[illegible]	[illegible]	[illegible]
堤川	同	[illegible]	[illegible]	[illegible]	[illegible]
甘昌	同	[illegible]	[illegible]	[illegible]	[illegible]
揚口	同	[illegible]	[illegible]	[illegible]	[illegible]
江陵	同	[illegible]	[illegible]	[illegible]	[illegible]
水原	黄	[illegible]	[illegible]	[illegible]	[illegible]
同	白	[illegible]	[illegible]	[illegible]	[illegible]
廿一日					
漣川	同	[illegible]	[illegible]	[illegible]	[illegible]
瑞興	同	[illegible]	[illegible]	[illegible]	[illegible]
遂安	同	[illegible]	[illegible]	[illegible]	[illegible]
海州	同	[illegible]	[illegible]	[illegible]	[illegible]
新溪	同	[illegible]	[illegible]	[illegible]	[illegible]
价川	同	[illegible]	[illegible]	[illegible]	[illegible]
德川	同	[illegible]	[illegible]	[illegible]	[illegible]
順川	同	[illegible]	[illegible]	[illegible]	[illegible]
陽德	同	[illegible]	[illegible]	[illegible]	[illegible]
寧遠	同	[illegible]	[illegible]	[illegible]	[illegible]
江東	同	[illegible]	[illegible]	[illegible]	[illegible]
堤川	同	[illegible]	[illegible]	[illegible]	[illegible]
永興	黄	[illegible]	[illegible]	[illegible]	[illegible]
廿二日					
德川	同	[illegible]	[illegible]	[illegible]	[illegible]
价川	同	[illegible]	[illegible]	[illegible]	[illegible]
陽德	同	[illegible]	[illegible]	[illegible]	[illegible]
寧遠	同	[illegible]	[illegible]	[illegible]	[illegible]
永興	黄	[illegible]	[illegible]	[illegible]	[illegible]

新安州驛の 人夫罷業解決
驛長の調停で

京義線新安州驛運送出張所の作業人夫は去る二十一日、賃銀引下げ反對を主張し、同日から罷業を開始したが、二十二日から當事者間の協定成立し平常通り就業した、罷業は、同驛の作業人夫約二十名が從來賃銀の日給八十五錢を七十錢に引下げられたのでこれを不當となし、八十錢とさるやう主張し同日は休業したが、翌二十二日に至り驛長の調停により八十錢と七十錢の中間なる七十五錢とすることに當事の妥協成立し、問題は解決したのである

朝郵人事異動
廣瀬氏は朝汽へ

朝郵では二十一日大阪で重役會を開き左の人事異動を決定した

休職を命す 釜山支店長 廣瀬 博

釜山支店長を命す 文書課長 大草 又七

元山支店長を命す 元山支店長 高井春五郎

文書課長を命す 經理課長 池松 時雄

經理課長兼務を命す

休職となつた廣瀬氏は近く朝鮮汽船の社長(現に同社取締役)に就任する筈

日魯漁業無配

【東京電報】日魯漁業會社は二十三日總會を開き今期配當無配案を可決した

東株減配

【東京電報】東株取引所は二十三日總會を開き配當年六分二厘(二毛)(一厘六毛減)案を可決した

商議交通部會

京城商業會議所では廿四日午後二時より交通運輸部會を開き左の諮問案を審議附議すると

一、府外電車賃を府内電車賃と共通の一割採用方に關する件

運計重役會

運輸計算會社では、二十三日午後一時から重役會を開催、昭和五年度上半期營業狀況報告並に同社の存廢問題につき協議した

綿布依然賣れず

二十三日の大阪三品市場に於ける綿糸は百六圓三十錢と前日より五圓七十錢安であるが、當地には響かず依然賣行不振のまゝ三エー百三十九圓から四十圓の見當と保合、市況閑散であつたうち賣行きの比較的多いものはリンネット類で一反四圓三十錢見當であつた

鮮銀相場(廿一日)

發行高	[illegible]	[illegible]	[illegible]
正貨準備	[illegible]	[illegible]	[illegible]
保證準備	[illegible]	[illegible]	[illegible]

日銀相場(二十一日)

發行高	[illegible]	[illegible]	[illegible]
正貨準備	[illegible]	[illegible]	[illegible]
限外發行	[illegible]	[illegible]	[illegible]
貸出高	[illegible]	[illegible]	[illegible]

東京コール(廿三日)

翌日物	一錢五毛乃至一錢一厘
無條件	一錢五毛乃至一錢一厘
普通	一錢一厘乃至一錢一厘

鮮銀外對爲替建値(廿三日)

對英	二志〇片八分之三
對米	四十九弗八分之三
對支	百三十四兩八分之五

海外經濟電報

倫敦銀塊	一五片三分一
米 棉	八五錢安
印 棉	休
スチール株	四八弗八分一
アナコンダ株	二五五弗八分一
日米爲替	四九弗一六分七
英米爲替	四弗八五仙三二分二七
紐育銀塊	三三仙四分一

落穗

▲倭城金融組合が商品擔保貸をはじめることになつたので不況に苦しんでゐる本町商人には起死回生とまではいかない▲としてもカンフル注射位の效果はあらうといふ者がある▲しかし考へてみると果してカンフル注射となるかどうかは頗る疑問だ▲第一に何でも彼でも擔保にとるといふ譯にも行くまいし、その交涉係とする商品があるかどうかゞ根本の問題▲大衆の手品でさへも種がなくちや出來にくい▲まして、金を貸さうとなると倭城金融が如何に勇敢でも賑賣の商品がないところに貸す譯に行くまい▲とにかく都市金融組合の商品擔保貸の成績は商人が店先に並べた商品の以外にどれだけの手持商品を抱込んでゐるかによつて決する譯だ

株式

利喰續出に 稍落着く
併し目先は險惡

前場 二十一日後場小戻せし機先、今朝は又も阪地の無氣力を入れて東新八十四圓十錢と味なく寄付きしも運ばれせの投物出て容易に落着かず阪地の利喰出で一本調子に低落せず引際は稍々引返した、この外大新は六圓六十錢から五十錢の歩みがつけられ又鐘新も二十五圓五十錢がつけられた、即ち休日前の止値に比し鐘新同事東新四十錢安であつた

後場 前場やゝ落着きし機先後場は阪地の弱ら商狀を入れて一齊に寄付き不安に不アト歩みで京取六圓八十錢二十錢新六圓二十錢東新四圓三圓七十錢と付けられた位で場面は依然寂しく結局前場の如く大引した

軟派追擊急
機に乘じて

環境の不良から悲觀人氣は益々募つて二十日の市場には遂に險惡なる場面を出現した、この間今まで値頃感ひに買向へるもの、なほ強硬に買建を維持せるもの、又は擔保切れにより處分を要するものなど一齊に投出し來り買氣は委靡沈滯して僅かに賣方の利喰あるのみであつて今朝相場は一時一呼吸はしたものゝ思ひ無理に新安値に崩れるといふ狀態である、かくの如くなので軟派の鼻息荒く利喰後は透さず賣直し機を見てゐる軟派の追擊は益々急ならんとしてゐるから目先はまだ樂觀し難いであらうと觀測されてゐる

東新愈本舞臺か

二十一日來しも阪地の無氣力を入れて東新も他の主力株を育め全般に亘り殆んど底拔けの新値に崩れた、東新たりとも如何な東新かも追隨せねばならぬ破目に陷り遂に崩落の端を發したが、今朝も引續き殺物投出し引際は更に八十三圓台の新値を切るに至つた、何分東新は諸株が一齊低落してゐるに拘らず獨り頑強を支持してゐたゞけ一朝崩れ出さんか投物續出し全く驚い商情を示す有樣でこゝ暫く人氣關係と言ひ又值頃關係からしてもなほ一般の安値は出現するであらうと觀測されてゐる

東新代引激減

今朝の代引玉は相場に波瀾が多かつた丈け變化も激しかつた、即ち大新は新旧の受株事情によつて四十枚の不足となり、東新も田中道等の渡株で百十六枚に激減し日歩も二日分廿八錢に引下げられた

商內又も細る

今朝は阪地の一服商狀を入れたが

いよ〳〵百圓の大關門に切迫し場面は陰惡となつて來た

▲かくの如くなので市場の形勢は益々物淒く休日前には遂にガタ安を演ずるといふ狀態である

▲しかし硬派の投物も殺到するかはなりに軟派の利喰ひも出で今朝はや〳〵落着き氣味とはなつたが惡職人氣は容易に去らない

▲何しろ諸物價は今や暴落相場に復歸運動をなしつゝある時であるから獨り株價のみが超然路を持續する譯には行かず

▲一般は極端なる弱氣論に傾いてゐる、只これに反抗して强氣論を吐いてゐるものは井上蔵相一人位なものである

つよきよわき

株式 大勢惡は今更述べ立てるまでもない、即ち新安においても今朝價値は百六圓三十錢とよいよ〳〵百圓の大關門に切迫し場面は陰惡となつて來た

▲何にしても東新に火が燃へ移つて來た以上いよ〳〵最後の五分間に迫るといふ悲壯味さである

期米 前日の降雨は獨り旧植のみでなく畑作に取つても一滴千金に値する潤雨であつた

▲然るに相場の方はアベコベに小高く寄つき賣方に對しては余く呆氣ない商狀である

▲これといふも株式安や前古の好況期氣でもすでに人氣が引過ぎて居るからである

▲しかして見ると買方に取つては株式安や賣氣のいゝ事がかへつて幸ひかも知れない

▲何れ仕場にせよ當所にせよ賣方主力は一と先づ利喰ひした玉を再び買直し更に第二段の買上げを狙ふて居るとか

▲天候期の相場は順氣よくて値上る事になりやすいからこゝは賣方としても大に考慮して乘出す必要があらう

現株週末中值表

現株 公債 信券 京城府明治町二 今秋田株式現物店 電本四四二六番

[illegible]	[illegible]	[illegible]	[illegible]

本玉

二十三日前場までに於ける百枚以上の建玉左の如し

京取 買方德泰二一〇齋藤三一二〇立山一三〇山口一〇〇▲賣方南六七〇洪昭二一〇松山三〇〇新田三〇〇

大新 賣方德泰三一〇立山一〇〇

東新 買方德泰二七〇松山五〇山口〇〇立山四〇洪昭三〇〇▲賣方新田一六〇田中道八〇白栗七〇大林六〇德泰六〇山口四〇

大新 立山バイカイ五〇

なほ京取の期近拾は二百八十六枚にて、即ち今期の出來高は殖新一〇枚でら三〇枚以上の手口左の如し四〇合計六一〇枚

依然商況深く只東新に對し諸株同一の新田買が目立つた位で商內は又も不振に陷つてゐる、即ち今朝

東株短期取組增

東京市場に於ける二十一日後場現在の東株短期取組高は二十三萬二千四百六十五株

(前日より...)

株式(廿一日)

京取短期

銘柄	寄付	大引	高値	安値
京取 前	[illegible]	[illegible]	[illegible]	[illegible]
京取 後	[illegible]	[illegible]	[illegible]	[illegible]
鐘新 前	[illegible]	[illegible]	[illegible]	[illegible]
鐘新 後	[illegible]	[illegible]	[illegible]	[illegible]
大新 前	[illegible]	[illegible]	[illegible]	[illegible]
大新 後	[illegible]	[illegible]	[illegible]	[illegible]
安取 前	[illegible]	[illegible]	[illegible]	[illegible]
安取 後	[illegible]	[illegible]	[illegible]	[illegible]
東新 前	[illegible]	[illegible]	[illegible]	[illegible]
東新 後	[illegible]	[illegible]	[illegible]	[illegible]

大株短期

銘柄	寄付	大引	高値	安値
大新 前	[illegible]	[illegible]	[illegible]	[illegible]
大新 後	[illegible]	[illegible]	[illegible]	[illegible]
鐘新 前	[illegible]	[illegible]	[illegible]	[illegible]
鐘新 後	[illegible]	[illegible]	[illegible]	[illegible]
日產 前	[illegible]	[illegible]	[illegible]	[illegible]
日產 後	[illegible]	[illegible]	[illegible]	[illegible]
東新 前	[illegible]	[illegible]	[illegible]	[illegible]
東新 後	[illegible]	[illegible]	[illegible]	[illegible]
日新 前	[illegible]	[illegible]	[illegible]	[illegible]
日新 後	[illegible]	[illegible]	[illegible]	[illegible]

大株長期

銘柄	前引	後引
大株	[illegible]	[illegible]
日新	[illegible]	[illegible]
同新	[illegible]	[illegible]
郵船	[illegible]	[illegible]
同新	[illegible]	[illegible]
鐘紡	[illegible]	[illegible]
同新	[illegible]	[illegible]
日魯	[illegible]	[illegible]

期米(廿一日)

◎仁川

限月	寄付	中限	先限
[illegible]	[illegible]	[illegible]	[illegible]

東京現株

株	[illegible]
新	[illegible]
東新	[illegible]
同	[illegible]
紡	[illegible]

◇東京前場 / ◇大阪前場 / ◇兵庫 / ◇下關 / ◇桑名

[illegible]	[illegible]

正米

高買添はず 引際弱る

前場 休日前は株式安に伸悩みとなつて居た折柄、今朝は日曜あつた阪地の安からうと云ふ人氣の中の潮中の小高き商狀に却つて甘内約の買物を喚起し當限は持て遣ぐ安値を入れて交互の商狀に甘いところ潮中に限月の一部ありて生起した狀況を入れて中限も七十九錢の賣方十錢高は阪地高を入れて高値に寄付き、二節は追度と十三錢高に寄付き、二節も七圓九錢と引續りしが期近のみ仲値から再び六圓九十錢と云ふ一轉手四十錢安を呈して前場を終つた

後場 前場高値賣を被り引際軟化せし機先、後場も先限二十六圓九十三錢と前より一錢安に寄付き小戾したが二節は九十錢と小賣の加へた位で、結局前場の如く大引した

期近割高に 渡米增加か

この期近に對しては賣方と買方の間に解合成立後は木浦筋の賣物も賣退いて來ると同時に渡米はその當時殘りを見る二千叺内外に過ぎないであらうと見られてゐたがその後米穀に買方の申し出となるに至つたので止くも割當を置申告せしも遲れて...後限は買方が賣りを捉へ六千石丸ウで一千四百五石丸マ丸米を手持ちさせる手口の新規買を喚起し現在の處では余丸が約二千石が渡荷米を持ちこむ手口の新規買りを取る傾向...

第二段の 高値出現か

賣方の崩れも久買方の利喰しも一巡用濟した相場として此邊の保合は當然であるがしかし株式の慘落をうけてもその割り挫けないことは米と財界が關接的であることを意味し又内地は雨を入れて梅雨の引しを一掃し朝鮮も一と雨期待してゐる所に潤雨を與ら内鮮共に期氣としては一點の非難すべき所はないにも拘らず北鮮割り反落の氣分は十分に織込んである結果と見るの外ない、して見ると今後如何に期氣がよくても株式が安くても肝心の正米が强硬を維持する間は勢ひ定期もこれに牽制されこの還撫得の騰落は許さないのみか株式安や天候が順調に推移せばする程世の中の人氣を買ひに導き更に第二段の高値を出現することに至らぬとも限らないといふ向きもあつた

金太の態度注目

大邱筋は渡崎氏を策頭にその他の手口を合せて約十五萬石からの買米を有し一時は當市場に買進んで來たのでこれが買米化するやも知れないと懸念されてゐる程であつたが同手筋においては相變減でやれたの思惑を行つてゐるのでその後も一向買進んで來る樣子なく今の所角太店から渡崎筋が手石餘り買つてゐる位に過ぎないのみか正米で買納くとに努め自地の延長品を々買進んでゐる模樣であると

仁川在米激減

仁川の在米は前月當限の渡米積替以後愈々七、八十叺宛減少しつゝあり前週は渡くも一萬四千餘叺を激減し愈々產地賣物薄と品痛れ氣分を濃厚ならしめて居た、是れは全て買ひに至つた事もその一因であるが一面には買方の受米が京城方面や東京、阪地の市場へ移出された結果で何分後も餘いて減少する もので見られて居る、因みに現在高の內容を示せば左の通りである

安米合格	一一七九九叺
地掛米	一一四〇
買入	六六四一
買入	八七九九

群山在庫米況

(群山電話) 六月二十一日群山港にかけ週末米在庫高は左の如し

外米	一一八八八六〇	
外米	二八八七八四袋	
大豆	一五〇〇一袋	不變
大豆	二〇三九六叺	同
粟	一〇八〇二袋	同

常局前場情報

【大阪電話】本前場は前付萊觀調歌と時田要め及遽米保頂遍重を材料に朝鮮筋は腰入れ深く買り、これに對し...

正米

京城 丸キ角ダ丸ヲ四錢、丸ヲ三等十五錢、丸ヲ十圓六十錢、丸ヲ二十六圓七十錢...

大豆 龍山十四圓長湍十三圓七十錢、龍山十二圓七十錢、四圓...

仁川 丸キ角ヂ丸ヂ扱三等上物二十六圓二十錢、中物二十五圓九十錢四十錢内二十五圓七十五錢不扱三等二十五錢丸ロ四等二十四圓五十錢海州物二十四圓八十錢、米鑑七錢三等二十四圓六十錢白米丸仁可七圓七十錢精米組合一等白米二十八圓二十錢見當なるが何れも取引は少くサツパリ出來ざる狀態であつた

大豆 龍山十三圓九十錢漣川長湍十三圓四十錢白川改十一圓七十錢新幕南川十二圓升錢天安山十一圓海州九圓八十錢どころあるが、移出商は內地不賣れのため一切買控への狀態であつた

釜山 休日越の市場は內地二十錢朝鮮の手當ありて强く正米も釋米筋の手當買ひあり服しながら地掛延べの手當び一、四百五十叺(四入)叺並二十錢見當は一二十九圓七十錢良二十五圓七十錢二十九圓七十錢中物二十九圓二十錢見當を唱へ一千八百五十叺取引があり大手筋は一寸手控への風情である

群山 廻米が依然少ないのと休日越に糀米筋の買漁ひある如く氣配は五錢方更に引締り十七三等二十七圓八十五錢四等二十五圓二十五錢見當を唱へ一般に內地は相當雨滑がなければ早魃はまぬかれまいと言はれてゐる

大邱 手堅め往來相場に入氣は一寸落着き休日明けとて一般に買氣ありしも高值は鮮成されて氣配伸びず前値同様の保合ひにて少々取引され叺良二十五圓七十錢神力二十五圓二十錢見當を唱へた

木浦 木浦は休日明けに拘はらず產地よりの出廻りなく市中は

鮮內延べ

	前寄	前止	後寄	後止
◇釜山 六米	[illegible]	[illegible]	[illegible]	[illegible]
七中	[illegible]	[illegible]	[illegible]	[illegible]
七米	[illegible]	[illegible]	[illegible]	[illegible]
八中	[illegible]	[illegible]	[illegible]	[illegible]
◇大邱 六米	[illegible]	[illegible]	[illegible]	[illegible]
七中	[illegible]	[illegible]	[illegible]	[illegible]
七米	[illegible]	[illegible]	[illegible]	[illegible]
八中	[illegible]	[illegible]	[illegible]	[illegible]
◇群山 六米	[illegible]	[illegible]	[illegible]	[illegible]
七中	[illegible]	[illegible]	[illegible]	[illegible]
七米	[illegible]	[illegible]	[illegible]	[illegible]
八中	[illegible]	[illegible]	[illegible]	[illegible]

大阪期米喰合

	賣方	買方	取組高
當限	[illegible]	[illegible]	[illegible]
中限	[illegible]	[illegible]	[illegible]
先限	[illegible]	[illegible]	[illegible]

市況(廿一日)

◇大阪棉花

	寄付	止め
前場 當限	[illegible]	[illegible]
先限	[illegible]	[illegible]
後場 當限	[illegible]	[illegible]
先限	[illegible]	[illegible]

大阪市中外棉標準

ストリクトミドリング 六・七月積	[illegible]	[illegible]
ブローチ 同	[illegible]	[illegible]
ベンーブル 同	[illegible]	[illegible]

◇大阪棉絲

	寄付	同引	寄付	同引
六月限	[illegible]	[illegible]	[illegible]	[illegible]
七月限	[illegible]	[illegible]	[illegible]	[illegible]
八月限	[illegible]	[illegible]	[illegible]	[illegible]
九月限	[illegible]	[illegible]	[illegible]	[illegible]
十月限	[illegible]	[illegible]	[illegible]	[illegible]
十一月限	[illegible]	[illegible]	[illegible]	[illegible]
十二月限	[illegible]	[illegible]	[illegible]	[illegible]

◇橫濱生絲 / ◇現物標準 / ◇神戶銀塊

前場 當限	[illegible]	[illegible]
先限	[illegible]	[illegible]
後場 當限	[illegible]	[illegible]
先限	[illegible]	[illegible]

大阪砂糖前後場

日糖(ST)現物	十九圓十五錢	
臺灣中白	[illegible]	

市中米標準

丸キ印鑑米	二六圓三〇
白米卸值(石)	二一圓四〇
仁川一等白米	二七圓七〇

京城手形交換高(廿一日)

枚數	一千三百六十六枚
金額	[illegible]

仁川期米本玉表

當限賣方	丸福一、〇〇〇 丸ウ一七〇〇 丸マ三〇〇	
同 買方	丸イ四〇〇 丸七、五〇〇	
中限賣方	丸福一、四〇〇 丸ウ八七〇〇 丸ス二〇〇	
同 買方	丸イ一、八〇〇 丸五	
先限賣方	丸福二、〇〇〇 丸ウ一、五〇〇 丸大四〇〇	
同 買方	丸イ、六〇〇 丸エ一、〇〇〇 丸ス七、一〇〇	

大阪市中在米

二十三日現在高は百七十二萬三千九百八十六俵と前日在米高に比較して五千八百二十四俵の減少である

相變らず安値賣玉に賣控へられ從つて預託も前日同樣の角七石扱三等二十五圓八十錢四等二十五圓丁度見當であつた

仁川穀物出入(廿三日)

	輸移出	入
大豆	[illegible]	[illegible]
白米	[illegible]	[illegible]
玄米	[illegible]	[illegible]
同	[illegible]	[illegible]

群山廻米報(廿三日)

白米	[illegible]	[illegible]
玄米	[illegible]	[illegible]
大豆	[illegible]	[illegible]

木浦延べ(廿三日)

	前寄	前止	後寄	後止
六米	[illegible]	[illegible]	[illegible]	[illegible]
七中	[illegible]	[illegible]	[illegible]	[illegible]
七米	[illegible]	[illegible]	[illegible]	[illegible]
八中	[illegible]	[illegible]	[illegible]	[illegible]

滿洲經濟電報

	前寄	前引
安東株	七六〇	
奉大豆現物	[illegible]	
錢鈔	[illegible]	

大連特產相場

大豆	十八四	十八六
撥入	十九一	九八一
バラ	七八七	七八九

海外砂糖市場

キューバ粗糖	休
ジャワ粗糖	八ギルダ八分七
倫敦糖	同七志一〇片二分一

風流奴茶屋 (120)

稻岡奴之助 荒川芳三郎畫

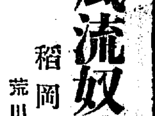

鐵蹄の音

丑兵衞が余念もなく若丸をあやしてゐる時、カツ〳〵と大地を蹴る鐵蹄の音が表の方から聞えて來た。

『ハテナ』と思つて耳を欹てる間もなく

『片岡丑兵衞居りあるか』と聲をかけて、案內もなくヅカ〳〵と土間の內へ入つて來た衣服大小綺羅美やかな武士があつた。

青天の霹靂といはうか、今は心も姿も、土民と化して、人知れずこの山里に隠れてゐる自分を、片岡丑兵衞と知つてわざ〳〵訪れて來る主は何者?と丑兵衞思はず胸をどらして、若丸を抱いたまゝきつと相手を睨んだ。

武士は着てゐた編笠をしづかに除つて

『丑兵衞、予の面體に覺えがあるか、こりやこゝへ出い』

といつた。

『や、わたくしめを丑兵衞と呼ばせられる御仁には?』

丑兵衞さてはと思つたが、わざと空惚けて相手を見上げ見下した

『誰でもない、山名持豐入道宗全の一子是豐である、この草深い片田舍までわざ〳〵和子を取もどしにまゐつたわ』

大力無双小山の如き丑兵衞を更におそるゝ風情もなく、上りかまちに近く大股に立ちはだかつたまゝ叱りつけやうに云つた。

南無三寶、事は破れたか、あの日弁才何なんとしたか、和子を拐育へた丑兵衞の仕業と知つて、執念く此處まで狙つて來たは山名是豐、去年の秋の夜が因緣とは時も場所も異つたり、然かも是豐、灯火をしたふて自ら火に入る夏の虫にも似たる火虫侍めやわか此まゝにやす〳〵と都へ歸らさうやと丑兵衞大の眼をギヨロリと光らせ

『おうさういへば歯に見覺えある山名の若殿、折角の御入來ではおじやるが、此の子はお返し申すことまかりなりませぬわ』

と大聲にいひ放つて、折柄何事が起つたかと、膽を潰して背戸から馳上つて來た老女に小兒を渡して、相手の是豐何とするかとしづかに面を見上げた。

『何と申した、今一度所望ぢや、シカと申して見い』

から云ひながら、是豐は落着き拂つて悠々と框へ腰をかけた。戶外には彼の供人と覺しく、十人足らずの者共が何事か騷ぎ合つてゐた。

『彼方へ行け』と、目顏で知らす丑兵衞の心を讀んで、逃げるがやうに和子を抱きかゝへて彼方へ身を隱す老女を見送り、丑兵衞ずいと一膝進めて、

『云へと仰せなら無遠慮でも云ふ、折角の御入來ぢやが、子供は返すこと罷りなりませぬわといつた

何といふ大膽不敵の言葉であらう、相手は當時天下で恐れぬものもない山名宗全入道の一子是豐、一旦彼が怒りに觸れたが最後、片岡丑兵衞の五體幾個あつても足るまいものを……

山名是豐、おのれ無禮者めと叫んで供人を呼ぶかと思ひの外、彼は何んと思ふたのか忽ち片頰に笑をよせて

『はゝゝ、何時もながら面白い奴ぢや、その不敵さが何まで好もしう父入道の仰せを蒙つてわざ〳〵京から出て來た是豐ぢや、いかに丑兵衞强ひて子供を返せとはいはぬが拙者に汝の身體が所望ぢや、いかに丑兵衞、もうよい加減に世を拗ねずと父入道に隨身せい』

といつて彼は表の方に向ひ

『やあそこの物を持てい』

と聲をかけた。

その聲に應じて供の侍一人二人、堆きまで積上げた錦繡綾羅なんどを持運び、所狹きまでズラリとならべ立てた。

丑兵衞はそれを見て、不意に目を丸くさせながらあきれかへつた。

『あくまでそちを所望の父入道、望みのまゝの大祿を與ふるとの仰せである。片岡丑兵衞といふ姓名でこう心得た我儘な子、なれども改めてそちの素性は問はぬ、まづめでたくはせぬ、唯、予と共に館へまゐれば予がわざ〳〵使者に立つた面目も立つ』

是豐はことばしづかに、さながら諭すやうにいつた。

涼暮香種 稲屋

西原 婦人科 內科 京城府 電話 本局 一〇〇三番 醫院

改造 七月號

特價七拾錢 送料六錢
東京市芝區愛宕下町 改造社 振替東京八四〇二〇

失業問題特輯

政局閑談……阿部眞之助
歐洲の裸體文化……伊集院齊
ゾラの「社會小説」……武林無想庵

三大雄篇
小説 小公子（釋尊傳）（150枚）……生田長江
小説 隧道（80枚）……里見弴
戯曲 ヘンリ・フォード（130枚）……前田河廣一郎

沒落への轉向期に立つ日本資本主義……猪俣津南雄
仁右衛門島の話……田中貢太郎
東京市の細民銀行……前田繁一
濱口内閣漸く多事……巻頭言

ゾラの審判……大佛次郎
ドレフュス事件の眞只中にゾラが出た。ゾラは佛蘭西軍部を痛烈に彈劾した。事件は最高潮に在り

無産政黨の中間合同とその展望……森戸辰男
本邦紡績業における技術的合理化……有澤廣巳
資本閥の勞働組合法壓殺運動……赤松克麿

脚の哀史……岩田豊雄
文士の生活を嗤ふ……廣津和郎

女の廢る藪……岡田禎子
眞夏の言葉……小出楢重
グラフ 覇權を目指して……人見絹枝

歐米各國の失業對策！
英國……蠟山政道
獨逸……橘和雄
露國……田中九一
米國……石濱知行

伯林メーデー前奏曲……勝本清一郎
兵力量決定に於ける政府及び軍部の關係……佐々木惣一
藝術主義の理論……西脇順三郎
日本資本主義産業地理學……鈴木茂三郎
戰爭小説の世界的流行……岡澤秀虎
海の王者と海賊……三浦定之助
此頃の感想……菊池寛
氷河と科學者……藤木九三
佛領印度支那と革命運動……坂崎謙介

失業問題討論會
安達謙藏　井上準之助　安部磯雄　阿部賢一　高橋誠一郎　那須皓　末弘嚴太郎　山本實彦

京城日報

朝刊

[illegible]

シャリング工場
解體鐵板 新古鐵 ウエス 肥料 原料 古錻力 切鐵 各種 製油 麻袋 類
安價なる包裝を御利用下さい
鑛石入麻袋 セメント袋類 麻袋加工改造
當所岩治商店
支店 元山府壽町一八

研究社 英語通信講座
新會員募集
ABCの讀方から 英語は履歴の誇り
▼新聞雜誌には英語が頻出するし、店頭看板にも英字が多い。現代人に缺く可らざる重要資格は英語だ！否、英語は既に常識だ。來る可き好況時代にも社會全ての門戸は先づ英語を知る者に開かれる。
▼諸君！未だ決して遲くはない。本講座に直ぐ入會し給へ。全然豫備知識の無い諸君にもABCから毎日二時間宛十五ヶ月で中學卒業同等の實力を約束する！ハガキで内容見本請求あれ
■内容見本進呈■
東京麹町富士見町六 研究社通信學部 振替東京二〇八五番

飛行家養成講義録
第一回會員募集！　絶對責任指導！
飛行家になる近道！
講師は總て有名なる一等飛行士航空學者。日本飛行界後援の元に二ヶ年間の研究の結果、漸く出現せる本講義録に依れば、僅か六ヶ月の短期間に完全に二等飛行士の實力がつく、しかも會員には實際に飛行機に搭乘せしむる設備あり。如何に本講義録の内容が完備してゐるか直に見本を請求して御一覽下さい。
巨費を投じて空軍擴張策なる、緊縮の折にも拘らず、飛行界のみは擴張發展にて不景氣なし。されば青少年よ飛行家になれ。成功の最大近道なり。
ハガキで申込次第 内容見本無代進呈
申込所 埼玉縣所澤陸軍飛行學校前 石川飛行士事務所

高橋博士の美味胃腸藥
強力 ゴルフ
タカヂアスターゼ製劑
食慾不振、消化不良、過食過飲、胃弱の最新治療藥
定價 30錢 50錢 1圓 2圓 5圓
東京室町 泰昌製藥株式會社

朝鮮地圖販賣元は（一覽表進呈）
京城府 小川町 小林又七朝鮮地圖部

子供の科學 七月號
日本一安い！
面白く爲になる子供の雜誌
船を正しく進ませる舵は船の生命の綱……東京商船教授 關谷健哉
◎微妙に出來た鱗の話……（理學博士）
◎海水に含まれてゐるもの……（理學博士）
◎空の川と海の川……（理學博士）
▼ラヂオ受信兼用の電氣蓄音機の構造（色圖で親切な圖解入り）
▼空罐利用の手働扇風器の拵へ方（中々面白い考案です）
◎冷めたい飲み物の作り方（理學士）
◎南洋雀と極樂鳥……（理學博士）
◎船で使はれる言葉の色々（海軍少佐）
珍らしい科學グラフ 七月號は今までにない盛澤山さ……ボールの解剖
海の話・山の話・科學童話 其他面白い爲めになる記事満載
特別附録 ヨット模型設計圖 青寫眞
定價五十錢
大變な評判！
◎御注意——各地書店で賣切れの節は至急本社へ御申込下さい
東京神田錦町一 誠文堂

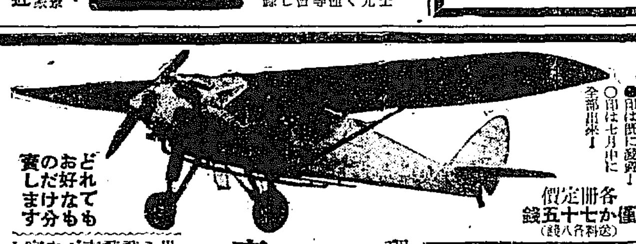

素適！素適！
世の中の不思議がミンナわかる。飛行機の飛ぶわけ、飛行船の原理、汽車、汽船、モーターボートの外ラヂオや映畫の理窟から實際がこれでスツカリ判る。

子供の科學文庫 全十巻
理學士 原田三夫先生著
（一）汽車・汽船
（二）自動車・電車
（三）飛行機・飛行船
（四）ラヂオ・映畫
（五）草・木・花
（六）山・海
（七）獸・魚
（八）星（恒星・惑星）
（九）太陽・月・地球
（十）日用化學
定價各冊壹圓

少年技師ハンドブック
1 本間清人先生著 ◎電車と汽機關車の作り方
2 本間清人先生著 ◎科學玩具の作り方
3 本間清人先生著 ◎モーター利用の模型と實用品の作り方
4 山北藤一郎先生著 ◎蒸氣利用の模型と實用品の作り方
5 本間清人先生著 ◎家庭實用品の作り方
6 山北藤一郎先生著 ◎電氣機械の作り方
7 佐々木民部先生著 ◎軍艦汽船モーターボートの作り方
8 宮里良保先生著 ◎飛行機航空船の作り方
9 古澤恭一郎先生著 ◎鑛石から三球までやさしいラヂオの作り方
10 古澤恭一郎先生著 ◎四球からスーパーまで高級ラヂオの作り方
11 西山教一先生著 ◎カメラ・映寫機の作方
12 上野青先生著 ◎望遠鏡・顯微鏡の作方
各冊定價 僅か七十五錢（送料各八錢）
少年技師「ハンドブック」は、親切な組立説明によつて、誰でもたやすく組立てられます。自分で作つたモーターで運轉させる楽しみは又格別です。その上何時の間にか工學の知識經驗をまし科目擴充の發展を助長さすやうになります。各學校の科外參考書として大好評です！
●日は既に發賣！
○日は七月中に全部出來！

ヤッ！出た!!
面白い「少年技師ハンドブック」

軍艦汽船モーターボートの作り方
佐々木民部先生著
愈々水の季節、モーターボートを拵へて池に動かすも面白く、最新最速力の軍艦の模型を拵へて大海軍國の少年にふさはしく遊ぶ事は又愉快である。説明懇切圖解澤山挿入。
（定價七十五錢 送料八錢）

飛行機航空船の作り方
宮里良保先生著
飛行機が出來、飛行船が出來て世界が段々接近して來る時、航空の知識を心得置く事は誰れでも必要です。戰鬪飛行機、旅客飛行機、ツエッペリン伯號等の詳い造り方と組立方
（定價七十五錢 送料八錢）

法人登記公告
安州支廳
[illegible]

法人登記公告
群山支廳
[illegible]

法人登記公告
全州地方法院
[illegible]

商業登記公告
江東出張所
[illegible]

商業登記公告
金堤出張所
[illegible]

商業登記公告
群山支廳
[illegible]

商業登記公告
裡里出張所
[illegible]

法人登記公告
陽德出張所
[illegible]

法人登記公告
鎭安出張所
[illegible]

商業登記公告
鎭南浦支廳
[illegible]

商業登記公告
鐵原支廳
[illegible]

平壤地方法院
[illegible]

來年度豫算編成の根本方針定まらず

軍縮剩餘財源の見込判然せず 失業對策の豫算面計上が問題

積極轉換は中庸を採る

【東京電報】政府は來年度豫算編成方針につき未だ閣議の打合せを見るに至らないが、これはロンドン條約諮詢問題とこれに伴ふ剩余財源額に的確な見込みを得ないことに原因してゐるも、一面刻下の最大問題なる財界不況對策、失業對策に關し政府としての態度が如何に豫算面に現はすかゞは考慮中なるためである、即ち財界不況對策としてすでに閣內にも積極主義へ轉換を說く閣僚あり、濱口首相にも進言し與黨內にもこの說を支持するもの相當多く、殊に鐵道利下げにつき鐵道當局部が井上藏相の意向に反し政策轉換のため以外には鐵道利下げに應ぜずと强硬な反對意見を有し、濱口首相も「目下政策轉換をしやうとは考へぬ」と聲明したのもこの間の消息を物語るものであり又內務政府方面にても同樣政府の非募債主義に不斷の論を生じてゐる、然るに一方松田拓相は現內閣が財界不況對策として從來の主義を變改し、積極主義をとるは現內閣成立以來扶殖をとして築き上げた財界安定の根本策を破壞するもので、公債の增發は輸入超過を招來し金の流出を見るに至る、今日の財界不況は財界安定への過渡期で今こそ國民の困苦が必要である今日、政策を轉換せんとするは現內閣の自殺で、逆に內閣を明け渡した方がよい

と語りてゐる、斯く政府は來年度豫算編成を前に閣內に論を生じてゐるが、事實問題としては政府は最近地方債の非募債方針を緩和しつゝあるに見ても政策轉換に多少の考慮を重ねてゐるものゝ如く、只首相等は斯る對應策に「政策轉換」の語を以て迎へらるゝを避けてゐるだけであるから、來年度豫算にても失業不況對策につき緊縮策を幾分緩和すると見られる

條約御諮詢を急ぐ

手續と期日は一切 首相、外相に一任

【東京電報】ロンドン條約案の樞府御諮詢については閣僚間には一日も早くこれが手續きを執る必要あるといふに意見一致し、二十四日閣議でこの期日につき意見を交換後、多分決定は濱口首相、幣原外相に一任することゝなるだらうと見られて居る

條約御諮詢前に兵力補充計畫確立

軍事參議官會議は

◇―必ずしも正式を必要とせぬ

【東京電報】政府はロンドン條約により生ずる國防上の缺陷補充計畫の大綱を樞府御諮詢前に確立し參議官會議の承認を得ることは法理上としてはその必要を認めないが樞府における審議の圓滑と對軍部關係を良好ならしむる爲めには承認を求めて置く方が穩當であり又政府に有利だと主張するのが政府部內の大勢である、しかして軍事參議官會議は必ずしも公式のものでなくとも非公式の會議に諮りその結果を財部海相より上奏し勅裁を仰げば差支へないといふ議論が起つて來たから、近く非公式の軍事參議官會議を開く事になるかも知れない狀勢にある

陸軍々制調査總會

杉山次官心得會長となる

【東京電報】陸軍では廿三日午後一時から阿部陸相代理、新任後最初の軍制調査總會を開催、まづ阿部陸相代理より軍制調査會長を杉山次官心得に譲る旨の挨拶あり、次いで今回の實行豫算變更に伴ふ軍制改革の研究の基礎標準に關しその審議經過に今後の軍事進行に就き討議を重ね、午後三時散會した

天津海關事務辛ふじて再開

一般商人は荷物積出を躊躇

【天津二十三日發電】一昨日再開した天津海關はシンプソン氏その他關係當局の努力により本日に至り辛ふじて一通りの事務を遂行することゝなつた、これがため一時日本及英國領事館で代行した當該各國商人の通關事務は事實上再び海關の手に移つた、但し南京政府の天津海關否認より青島、大連その他の港にて二重の關税を要求される虞あり、一般商人はその危險

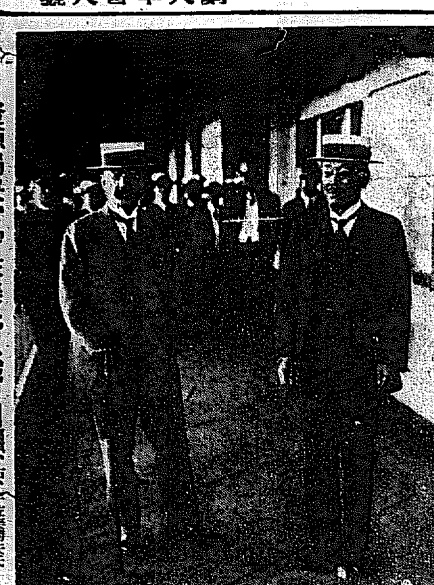

◇…資源局長官宇佐美氏入城（左、出迎への兒玉政務總監　右、宇佐美勝夫氏）

陸軍の明細書愈よ提出さる

依然五百萬圓以上の節減は不可能と主張

【東京電報】陸軍省は大藏省より要求の實行豫算節減案に對し十九日明細書を提出したが、約五百萬圓以上の節減は不可能と回答したに對し大藏省は重ねて審議して居るも、二十三日までに未だ陸軍側に何等意志を表示し來らず、開きが余り大きく根本原則に就ても意見が相違して居るので大藏省では右を閣議で問題として解決するものと見られて居るが陸軍の不足額を他の方法で埋めるか又は陸軍が更に非常手段を行つて相當額の經費を捻出するかの外致方がないが阿部陸相代理は已に井上藏相と會見不合理節減には應じ得ずと明言して居るので大藏省の出方は注目されて居る

どう頭を捻つても五百萬圓を出ぬ

海軍省の節約額で近く大藏省と再交渉

【東京電報】本年度實行豫算節約額につき海軍省に於ては既に三百五十萬圓を計上したが、これでは大藏省の査定額三千萬圓と開き甚だしいため更に節約方法を講ずるべく、廿三日經理局より各部局に更に考慮を促したが併し海相初め海軍としては艦艇建造費には殆んど手はつけない意向なので、この節約も零細な各項目を漁り若干の節約額を捻出し、今週中に大藏省と最後の交渉をなすが、恐らく節約金額は五百萬圓を越ゆる模樣である

倫敦條約の贊否を纏め米特別議會を開く

◇…贊否兩派共夫々ラヂオ放送

【ワシントン廿二日發】アメリカ上院外交委員會は目下非議中なるロンドン條約に關し贊成者派に反對派側より夫々報告を取纏め、投票にて贊否を決定することに取決めてゐるが多數は簡單にロンドン條約承認を勧めた報告をなすべく一方共和黨上院議員ハイラム・ジョンソン氏を中心とせる少數者は詳細に反對意見を披瀝した報告を出すものと見られてゐる、何れにしても兩者の報告は二十三日までには提出さるゝ運びになるであらう、しかして右外交委員會の決定報告に基づき條約審議のため廿九日特別議會が開かれるが、各種議案のため同日閉會し得るや否やは不明である、なほアーカンサス州選出上院議員ロビンソン氏は二十一日ラヂオを通じ、總ての立場より見て條約批准を希望する旨の演說を放送したが、その他贊否兩派とも夫々放送して國民に訴へる筈

十一年振りで宇佐美長官入城

朝鮮の變遷を語り資源局の使命を說く

十一年振りで思出深き朝鮮の土を踏んだ宇佐美資源局長官―大正八年總督府內務部長官を最後として十年に亘る朝鮮の官歷生活から去つて內地に轉じ、爾來丸十年、こんど資源局長官として用務を帶びて來鮮した宇佐美勝夫氏を途中水原に出迎へる。久方ぶりでなつかしの朝鮮に入つた氏の感懷を聞かんがためである。記者の出迎へに對して宇佐美氏もまた語りたき多くのことを待つものゝごとく、同じ十年の深き感慨に耽つてゐるやに見受けたが、車中出迎へ人讃辭を極め記者はこれを果し得ず、宇佐美氏もまた果し得なかつたので これ は日を改めて この京城滯在中にゆつくりと語らしめることを約して氏は車窓に充滿する出迎へ人への忙がしい應接の合間合間に極く斷片的に語る

何しろ十一年振りの來鮮で、發山上陸以來目に映つるもの一石一木悉く見違ふるやうに變つてゐる。釜山の停車場から變つてゐる。人も變つてゐる。山も變つてゐる。畑も變つてゐる。感慨胸に迫つて何から話していゝかわからぬほどである

◇

こんど朝鮮の資源調査に關する用向きで図らずもなつかしい朝鮮に來ることになつたのでまだ、資源局の仕事は極く地味な仕事であるが、同時に極く大切な仕事は顔る隱れて且つ深いものだ、一口に云へば國力の源泉で、國家の資源を統一的に正確に調査するのが僕等の仕事であるがたゞ調査するだけではなく資源の開發、利益の根本方針をも定める、これは國家にとつては平時にあつては産業發達に資し、非常時にあつては國防に大なる關係を持つものである、從つて國家の資源は物、人ともに一定の統制のもとに統一されて正確なる調査をするわけである

◇

朝鮮の資源については總督府において從來とも相當の調査は出來てもゐるし、調にす調査は忘られてゐるわけではないが、朝鮮は資源としてまだ〳〵地上に放置されてゐるものもあり、地下に埋もつてゐるものも多いから、調査すべき項目は澤山ある

總督府では昨年秋より資源調査委員會が設けられて、新しくこの大方針の下に調査が開始せられてゐるが、今度それについて色々相談する必要もあるので出かけて來たわけである。といふのは朝鮮は內地と條理が相が異るから、資源調査の方法も自ら異るものがある。これらについて朝鮮特有の調査項目を定めたり、どういふ方法で調査するかといふことなどについて御相談に應じるためにやつて來たわけである

と資源局の使命を語つてゐるうちに水登浦につくと今村內務局長、富永地方課長その他十數名が出迎へる。龍山から中村軍參謀長ら多數乘込む。 いよ〳〵京城驛に到着するとこれはまた驛頭に出迎への山である。兒玉政務總監を初め總督府各局部課長、大村の翁あ下、松澤京畿知事、園木府尹、府內名士、古老、宇佐美氏の昔馴染と いふ昔馴染悉く驛頭に出迎へ、すばらしい歡迎の波である

宇佐美氏は車窓を降り立つたまゝ身動きも出來ない、入れ替り立ち替り、久闊を叙する出迎へ人との應接に忙がしく、この間二三十分もかゝる。

やうやく一わたり挨拶をすませてそのまゝ天眞樓へ投宿した、一行は長官ほか極村調査課長、横山企畫部第二課長、事務官八木海軍少佐、同地陸軍砲兵少佐の五名であるが一行は廿四日總督府に開かるゝ資源調査委員會に出席の上、廿六日頃元山、咸興に赴き、□辺して北上満洲に向ふ豫定であると

官私學の差別撤廢に努力する

昨日の政務官會議で却々良い申合せ

【東京電報】二十三日の政務官會議は午後一時半永田町の首相官邸に開會

一、官吏の待遇上官學、私學の差別撤廢に努力すること

二、高等文官任用資格を有せざるものと雖も優秀なるものは昇進の途を開くこと

三、技術者優遇の途を講ずること

の三點の實現を申合せた

本省の訓電公使館に到着

事態の發展を觀望すべしと

【北平二日發電】天津海關問題に關し、二十一日附外務省より『なほ暫く事態の發展如何を觀望すべし』との訓電公使館に到着したるが、某消息通は右は外務省が事態の推移を注視して尙暫く手を出さずに傍觀してゐる

營繕事務統一

けふの閣議で決定する

【東京電報】行政制度審議會で決定を見た營繕事務統一の件は二十四日の閣議で井上藏相から案內容を報告說明の上決定するはず

煙草元賣捌業者へ轉業資金不必要

政務官會議の申合

【東京電報】煙草元賣捌制度を明年七月一日から廢止するに當り、元賣捌業者に對し政府より相當の轉業資金を給與すべきことを發表したが、二十三日の政務官會議は轉業資金給與の必要なしとの申合せを滿場一致可決した、本問題に對する大藏省の態度緩和し煙草元賣捌制度改正問題のやかましい折柄注目されてゐる

全國煙草元賣捌總會

委員を擧げ正式に協議

【東京電報】全國煙草元賣捌人總會は二十三日午後零時四十分上野精養軒に再開、今後の對策につき協議の結果各地方組合より一名の委員を擧げ委員は更に廿三日具體的協議をなし正式に決定することとなつた

輸出入制限と撤廢條約案

樞府精査委員會で可決さる

【東京電報】一九二七年國際聯盟總會に採擇され、一九二九年度より實施の筈の處、批准參加國不足のため實施を見るに至らなかつた、輸出入制限に撤廢に關する條約案審定に關し聯盟より批准の要請あり、政府より批准を希望して居たので樞府では廿一日午後一時半から事務局に第一回精査委員會を開催異議なく可決、午後三時十五分散會

米價基準設定の農務局案成る

近く米調會に附議し

米穀法改正は次の議會提案

【東京電報】米價基準の設定については過般來農林省農務局內に調査委員會を設け慎重審議中であつたが、漸く原案を得たので近く米穀調査會を開催してこれを附議し成案を決定の上米穀法の改正案を來るべき通常議會に提出の筈である、右に關し町田農相は米價基準の設定が米穀法の運用上これによつて生ずる政府の損失を尠くする上に極めて必要であるといふ見地より萬一米穀調査會にて完全なる成案を得ざる場合には農林省にて暫定的の米價基準を設定しこれに關する米穀法の改正案を是非とも來議會に提出する固き決意を有してゐると

平和條約實施委員長

芳澤大使に任命

【東京電報】廿三日左の辭令公布さる

特命全權大使 芳澤謙吉

平和條約實施委員長被仰付

同 安達峰一郎

平和條約實施委員長被免

獨逸=日本間電話通話成功

斯波男の言葉が明瞭に聞取れた

【東京電報】遞信省ではドイッテレフンケン會社の依賴で東京無電局

開封占領は二週以內

蔣介石氏豪語す

隴海、平漢戰線は中央軍漸く有利

【上海廿二日發電】隴海、平漢兩戰線の北方側の備報はこゝ數日間全く絕へて居るが、中央側の報道によると同方面の戰線は目下中央軍に有利に進展し、第二軍團總指揮劉峙軍は二十日、杞縣を占領後前進中で、先鋒は陳留に迫り開封は動搖しつゝありと、一方隴海線は平漢線にて孫良誠軍と衝突、激戰二晝夜の後これを擊退し多數の捕虜と小銃七千、野砲十五門、迫擊砲十五門を分捕り目下開封の正面に向つて前進中で、蔣介石氏は二週間以內に開封、鄭州を占領すると豪語してゐる

副總司令就任と同時に學良氏和平勸告か

外務當局の觀測

【東京電報】外務當局は支那時局に關し左の如き觀測をなしてゐる

南京政府から陸、海、空軍副總司令に任命された張學良氏は何時までも南京政府の要求を拒絕する譯に行かぬ狀態に陷つてゐるので今回は副總司令任命を機會に先づ閻、馮兩氏に相當强い意見の和平勸告をなし蔣、閻、馮三氏何れをも失脚せしめずに時局を和平に導くべく政治解決を圖り、その結果如何に依り副總司令の去就を決するであらうから容易に理解さるゝであらうなほ當日は入場無料で廣く一般の來聽を歡迎すると

膠濟鐵道で外國品運賃値上

【靑島二十三日發電】國際入電によると膠濟鐵道では外國品、國產品間に運賃の區別をなし前者には運賃値上げし七月一日より實施することゝなつた、この結果我が棉糸布、紙等の支那向輸出品は相當打擊を受けるものと見られてゐる

盛京時報購讀禁止の密令

發せらる

【奉天廿三日發電】遼寧省總商會は本日午後二時より三時間に亘り協議をなせる結果、城內各商店に對し突如盛京時報（日本人經營漢字新聞）の購讀禁止密令を發したがこれを動機として城內及各方面の購讀を禁止せんとする形勢にありて重視されてゐる、右は本日附紙上に張學良氏が第一旅長王以哲氏拘禁說を掲げたためである

日獨間に始めて長距離無線電話通話

日獨間に始めて長距離無線電話が出來ることを心から喜ばします

と日本語で喋舌るのが聽きとれた

との間に通話試驗を去二十日から三日間行つたが二十二日午後七時二十分から八時四十分まで明瞭に聽取され、且下萬國動力會議出席の斯波忠三郎男が催話口に立つて

デューマ博士講演會

けふ四時から城大々講堂で

フランスの有名なる學者ソルボンヌ大學心理學教授デューマ博士の講演會が城大法文學部哲學部聯合主催の下に廿四日午後四時から城大々講堂で開催さるゝことは既報の通りであるがデューマ博士は東京日佛會館の招聘により交換教授の一人として佛國政府より派遣されすでに東京、仙臺、大阪の各地に於て十數回の講演を了り歸國の途次入城したもので講演は幻燈を以て說明し且つ通譯附（中村博士擔當）であるから專門家以外のも

團體

◇新義州中師範學校生一行五十四名廿日入城翌日出發

―會―

デューマ博士招待會　フランス同好會では廿三日入城の巴里ソルボンヌ大學心理學教授デューマ博士を同日午後六時朝鮮ホテルに招待して歡迎茶話會を開いた、時頭佛國領事シャロアン氏よりデューマ博士紹介の辭あり次で佐藤作郎氏同好會を代表して歡迎の辭を述べ、これに對しデューマ博士の謝辭ありそれより主客打ち寛いで座談的に日佛間の文化交換問題に就き隔意なき意見の交換あり、歡談裡に午後七時散會した

鹿兒島縣人會　總會兼懇親會を廿二日午前十一時より奬忠壇公園において開催、會員百餘名出席世話人を代表して中馬氏の挨拶並に業務報告ありたる後宴會に移り盛會裡に午後四時散會

―人―

◇宇佐美資源局長官　廿三日午後七時入城天眞樓へ

◇横山富吉氏（高商教授）洋行中の處廿一日歸朝挨拶のため本社來訪

◇關島敬氏（京城法學校長）渡歐中のところ廿二日夜歸任

◇小林尙吉氏（林野調査委員會副事務官）二十四日黃海道へ出張

◇森辨治郎氏（朝郵社長）上阪中の同氏は來月十日頃歸城の豫定

◇永富辰次郎氏（全州賣藥商）外四名廿二日夕入城天眞樓▲谷多喜磨氏（慶南知事）廿三日朝入城同上▲進藤博馬氏（同官房主事）同上

太平漫語

政府部內には、景氣挽回策として政策轉換の要望があるといふ▲つまり從來の消極政策一點張りを緩和して或る程度まで積極政策を行へといふのである▲その手初めとしてまづ土木事業を起して失業者を救濟しやうといふのであるが、これは尤もな要望で至極結構、早速手をつけて一向差支へはないところが同じく政府部內には政策轉換はやりたいが、世間に非難されては困る。殊に積極政策の本家本元である政友會から待つてましたとばかり惡口をいはれるのが困ると頗る躊躇の色があるといふがこれはまた不尤な相談で至極結構、早速改めて一向差支へない▲第一政策轉換といふことはこのまゝでは日本が立ち行かぬ、放任すると由々しき問題を惹起するおそれがあるといふことから考へついたものに過ぎない▲それを右板の旋替をしては世間がかれこれいふとか、反對黨が揚足をとるとか、下らぬ心配のために實行致しかねるといふのは、飛んでもない考へ違ひである。考へ違ひといふよりも不勇の甚だしいものである▲世間はこの不明を非難こそすれ、勇斷を非難するおそれは斷じてない。政友會にしても政府の局面打開を徒らに非難することは天に唾するやうなものだから、却つて政友會の方が閉口非れても、非難を浴せるおそれはない▲もしそれ政友會が面の立たぬ非難攻擊に自家を忘れるやうなら、世間はむしろ政友會に非難の鋒を向けるであらう▲それに政策轉換論者も現內閣の根本方針に抵觸せぬ範圍內で事を行ふといふのが前提で、その論旨はどちらかといへば消極的積極、文句をいへば文句もあり、不滿をいへば不滿もあるほどの轉換論で非難の方が戸惑ひするかもしれぬ▲失業者を救濟するといふことも、いふところの土木事業を起して失業救濟策としては極く消極的な方法で、これによつて不景氣を退け出すはずもなく、たゞ僅かに或る程度のもの、積極政策より 勝る程度のものかもしれぬ▲たゞこの方で泣くかもしれぬ▲たゞこの政策轉換は取越苦勞をして何も手につけぬよりはましであることといふまでのことだが、出來ることからやらうといふ心掛を作るのだ

◇經濟◇

朝郵の經費節減策

朝鮮郵船の高級船舶乘組員は現在約二百三十名見當であるが、先に船舶職員法の改正があつたのと、更に最近咸北丸、平壤丸の二隻を賣却し、目下咸南丸も繫船中なので、この高級乘組員中約四十名見當の余剩人員を生ずるに至つた、これがため同社でこの余剩船員の整理につき時節柄相當惱まされてゐるが、海運界の不況は益々深刻化しつゝあり、これが對策として經費の節減は急務とされてゐるので、結局この四十余名の半數即ち二十名前後の整理は免れ難いらしく、しかして、この整理によつて節約せられる額は約二萬圓、五千圓見當である、なほ海務員の整理問題につれ、陸上勤務員の整理問題も噂されてゐるが、陸上勤務員は從來迄相當切りつめて來てゐるので、この方面には整理の余地はあまりないらしい

四私鐵線に横合同を組織

廿四日開催された朝鮮運送の役員會では社員の俸給につき協議したが、引續社員十六名の俸給だけが決定したのみで、重役の俸給は決定しなかつた、しかし重役の俸給も鐵道局の意見を參酌して近く決めるらしい、なほ役員會では、私鐵道線の運合參加申し込者は來ることに決定した、この私鐵道線の第二次の運合擴張の際に參加せしめることゝなし、これがため役員の部署を定め早速準備に着手するが、運合參加希望者に對しては、第一次運合計畫の例にならひ、先づ横合同を組織せしめて後運合に參加せしめる方針である、しかしてこの横合同に參加する私鐵業者は朝鐵、价川鐵、京南鐵、金剛山電鐵の四社沿線の業者で、南朝鮮鐵道はこれ等四線の横合同が一段落を告げた後に着手する模樣である

運輸の夏枯期が早い

鐵道局の貨物輸送も例年の如く昨今次第に夏枯期に入りつゝあるがこれが爲局線廣狹軌合せて三千四百五十輛の貨車の中二十三日現在の空貨車は有蓋無蓋合せて八百九十輛に達して居る尤も右の內には修繕車もあり又積載効率の悪い土屯車等もあるから全部が夏枯によるものではないが、それにしても例年に比し今年は閑散期が早いので之は一般不況の影響もあるらしい

◇株式◇

大株短期引跡

大新 三十六圓二（十錢高）
鐘紡 五十四圓二（廿錢高）
日產 十三圓丁（不變）
東新 八十三圓三（卅錢高）

東株短期後場引

	引	高値	安値
東新	會益	二五	二六

東京短期後場引

	引	高値	安値
京取	一	云益	一
大新	三二	六宣	六一
東新	会益	益〇	六益

◇期米◇

各地期米後場止

下關二七三五▲桑名十一番二七一五十二番二七〇八▲名古屋二七二一▲金澤二六三〇▲熊本二六〇六▲大阪堂島後場二十七圓（二錢安）

株式便覽

百餘種　主要

資本金・重役　配當率・利廻　時價高低表及

無代送呈

東京市日本橋　株式協會　株式調査錄發行所　電話日本橋 0341・2504番

カメラと材料

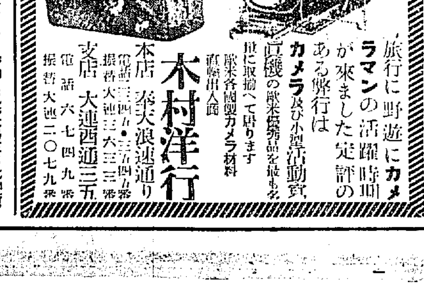

旅行に野遊にカメラマンの活躍時期が來ました定評ある弊行は

カメラ及び小型活動寫眞機の歐米優秀品を最も多量に取揃へて居ります

歐米各國製カメラ材料直輸出入商

木村洋行

本店 奉天浪速通り 電話三四九・三五四番 振替大連三六三番

支店 大連西通三五 電話六七四九番 振替大連二〇七九番

內科 小兒科 腦神經病

北島醫院

京城本町四丁目百五十九番地（電話本局二二七四番）

最も確實にその品質の優良を誇る

始政廿週年記念 朝鮮大博覽會 名譽金牌

高級銘酒

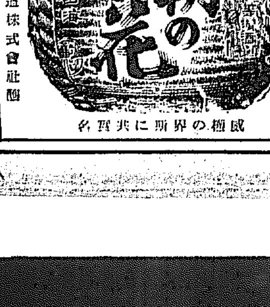

朝鮮酒造株式會社醸

盛德の界所に共買名

アイスクリーム專用 レモン香料

佛國ローチエ香料代理店 京城花園町九七 東華洋行 電話本局三九九二番

●づつう！ノーシン●

內科、外科、性病科 產婦人科、小兒科

京城府旭町一丁目

櫻島醫院

電話本局二一二二番

全三坂通分院 電話龍山三七番

院長 醫學士 櫻島成高

副院長 女子醫學士 同 重子

痔の治療に最も手輕に樂に迅速に治癒の目的を達す新藥

ヘルミチン 坐藥 軟膏

大阪市東區道修町三 ……商會

社說

株式の慘狀と救濟運動

最近、株式市場における落潮は頗る顯著なるものあり、これがため財界の一角に不安人氣を惱發したと同時にその救援方につき政府當局の援助を求める運動が頭を擡げて來た。即ち先般東株取引所理事長岡崎國臣氏が井上藏相を訪問して陳情する所があつたが、更にわが國財界における一方の大立者たる郷誠之助、團琢磨の兩男までも動き出したらしく、近く濱口首相に會つて財界救援につき進言かつ懇請せんとしてゐる由傳へられてゐる。これ等の人々が現財界に處するため如何なる方策を進言しかつ懇望してゐるかといふに、目下傳はりに噂傳されてゐる所によると（一）非募債主義の緩和（二）郵便貯金利子の引下（三）株式市場救濟資金の融通、の三點にあるやうである。しかして右のうち第三の市場救濟資金問題は、大藏省が興業銀行へ最低五百萬圓の特別融資をなし、株式關係者は興業銀行からこれが融通を受けて株價低落の傾向を阻止しようといふのが骨子で、最も重視されてゐる模樣である。實は先般岡崎東株理事長が井上藏相に强調したのがこれであり、又この種の陳情なり懇請なりはこれ迄も株式市場關係者によつてしばしく繰返されて來たものである。

◇

最近における財界の不況はいよいよ深刻で、股株が斷面に暴落の慘狀を呈しつゝあることは事實である。併し、この慘落あるが故に株式市場救濟資金を政府が融通せねばならぬ、といふならばそれはわれ等の到底承服出來ない理窟である。賣方と買方と對立せる株式市場において買方にのみ聲援するが如き方策を施し、政府が一種の强制の渦中に投ずるが如き態度は飽く迄避けて欲しいといふのがわれ等日頃の念願であるが、殊に市場救濟資金といふ名に隱れて、事實は一部バクチ打ちの尻拭ひとなるかも知れぬ陂れの多い資金融通に政府が乘出すことは、最も慎まねばならぬ所である。從つて、今政府が何等かの對策を講ずる必要ありとすればそれは一株式市場の問題でなく、財界全體の問題としてそこに誠に恐るべき將來の禍根を發見した時でなければならぬが然らば株式の現狀を以て左樣に性質の惡いものと解すべきであらうか。他の言葉で言へば現在の株價が示すやうに經濟界が全部一齊に悲觀すべく、又財界が憂慮すべき狀態に置かれてゐるとは思はぬと同時に、株式市場の現況は誠に面白くないものであらうがさりとて財界の現況に照して遽だしく不自然であるとも考へないのである。まして株式市場の今日が明日の財界に多くの危機を孕んでゐるとは見得ない。

◇

これを要するに、最近における株式市場の慘狀から出發してこれと財界を結びつけ、株式市場の救濟こそ財界の救治策であるとするやうな考へ方や運動やには到底賛成出來ないが、殊に第三の市場救濟策はもとより、第一の非募債主義の緩和によつて政府從來の態度を動搖し、第二の郵貯利下によつて中小工業への貸付金を低利にし一方地方銀行の採算を樂にするが如きことも、株式市場の慘狀に鑑みて爲さるべき性質のものでなく若しその必要あれば他の機會に立つて遂行さるべきものである。一部財界人の間では、證券類の暴落は各部の產業を不振に陷れる虞れが多く、昨今の狀況は最も[illegible]を食ふ金融業者の内容を惡化させる懸念があるとも說く。併し、われ等はこれに對して、それは採算が物語る種類事業の內容迄が惡化した場合のことであつて、然らざる限り堅實なる採算の下に投資せる金融業者には何等の影響なしと答へたいのである。それよりも、多難にして困苦に責められる時に救濟運動の試みらるゝはわが國財界の常習である。大正九年の財界反動、同十二年の關東震災、昭和二年の金融恐慌後において特にその著るしい例を見たが、われ等は一事業一局部の問題に對して政府が乘出して來ることこそ幾多の弊害を持つが故に切に警戒せねばならぬと考へてゐるのである。

癩の歷史と癩菌（二）

京城帝大講師醫學博士　志賀潔

癩者の產兒制限

歐洲の癩の歷史は癩の根源地を印度及エヂプトと考へてゐる。西曆六三六年には、イタリー癩に癩病院が建設せられたといふ。カール大王（七八九年）の世には癩者の結婚の禁令を出してゐる。中古十字軍（十二世紀）は歐洲全土に癩を傳播せしむる動機となり、その傳染猛烈にして震撼、即ち『はやりやみ』の觀があつたといふ。

癩ラザール舍（中部歐洲）又は聖ジエオールジ舍（北方歐洲）と稱する癩病舍が到る處に設立せられ、ルイ八世の代フランスに二千全歐洲に一萬九千余の癩病舍が在りしといへば、その患者數は數十萬人を下らざりしと思はれる。十字軍時代には、癩者は大に殺戮を受け悲慘の歷史を殘して居るが、現今は歐洲においては、その數大ひに減少して、各國少なきは百余多きも數百に達する位のものである。之は主として癩患者を隔離した結果だといはれてゐる。

ハワイにおける癩の歷史は甚だ注意を惹かれ、流行學上に興味あるものである。ハワイ島にては、第十九世紀の中葉において癩は、猛烈に傳播した。その源は、香港より移住した支那人に由り傳へられたといふ（一八五二年）然しその以前に、ハワイには癩患者があつたといふ說もある。土語で癩のことをマイパケと呼んでゐる。マイは病、パケは支那人の意で即ち支那人病といふ義であつて、ハワイでは、一般に支那人から傳染したものと信じてゐる。このハワイにおける現狀を見るに、カリヒ病院とモロカイ癩離所との二ヶ所に癩者を收容してをり、カリヒ病院に先づ患者を集め、重症にして、回復の望みなきものは、モロカイ島に送り、この地に一生を送らすといふ組織で、カリヒ病院においては、現症治療を行ふてゐる。抑もハワイにおいて、癩の治療を初めたのは、我邦の醫師後藤氏であつて、米國の併呑前、氏はハワイ王より招聘せられて、同島に渡り、大楓子油を用ゐて、大に功績を擧げ、王より多大の賞賜と信用とを得た。その後米國デーン氏がハワイに行きこの大楓子油を化學的に研究し、そのエチールエステルを製造し、之を癩患者に注射して、一層治療の成績を良くした。又モロカイ島は有名なる牧師ダミエンが獻身的の救濟を行ひし所であるが、後ダミエン自身が癩に感染して、その地に逝いた。同師は二十三歲でハワイ傳道に派遣され、卅四歲の折に、自ら志願して大勇猛心を立てゝモロカイに渡り、十六年間患者と起臥を共にして、その救濟慰安につとめし結果、終に癩の症候を發した。初め顏面に異狀を認め、左の踵に不自由を覺えたがそれより癩は益々體內に深く喰ひ込み、顏は膨脹してみにくゝなり、昔日の紅顏の少年は、全く見る影もなく變つたのである。彼は鏡を避けて、顏を寫さなかつたといふ。終に彼は五十歲にして（一八八九年四月十三日）この世を去つた彼の衣服、その他僅少の遺物は消滅して、故郷ベルジュームに送り博物館に保存されてゐるといふ。癩患者よりは、天使として尊敬され、祝福され、その獻身的の決心と犧牲的の愛とは、ハワイにおける宗教家の貴き歷史を永遠に留むるものである

ハワイ島における癩患者の統計は、一瞥に價する

カーリッヒ病院には、現在二百卅三人の患者があり、その中醫學上に癩なるもの〻小兒が百二十六人（內日本人十八人）ある

モロカイ島には五百四十七人の患者ありて國別にすればハワイ人二四九、日本人四三、フイリピン人二七、朝鮮人一一、支那人一四アメリカ人三、ドイツ人七といふ統計である。又九十三組の癩夫婦ありて、之に生まれた小兒は三百八十五人、その中二百十七人は死亡し百六十八人は生存するといふ（ドクトル、モーリス調查）之に據つてみるに、癩者の小兒は弱く成育せぬものが多い。約三分の二は死亡する。この事實からみても癩の產兒制限は必要である。即ち姙娠を防ぐことが癩撲滅に最有効なる方法であり、又ヒユマニテイーであることを私は揭言して憚らぬのである。世に捨てられて、慰安を求むるの道なき憐れむべき患者に夫婦關係を許さぬといふは現在世界各國の同じく取りつゝある所の規定である。社會より隔離されて、人生の快樂を味はふことの出來ぬ彼等に對する この制裁は余りに悲慘であり、非人道的である。斯るゆゑに彼等の行動は自暴自棄に陷りその心は荒み行くのみである。これが人道問題にあらずして何であらうか。癩患者には去勢を施せ。然して夫婦生活を許せといふが私の平素の持論である。思ふに產兒制限といふは癩院者又は精神病者等に施すべき方法であつて、健全なるわれ〳〵に行ふべきものではない。これを健康者に行はんとするが如きは、優生學上より見るも大なる誤りである私は癩病者救濟の第一は去勢であつて、癩の撲滅には最効果ありと信ずるものである。

郵便爲替取扱狀況

全鮮の各郵便局所で取扱つた郵便爲替は振出口數二十九萬八千百三十三口、金額九百五十七萬九千七百九十六圓、拂渡は二十八萬四千七百九十八口、金額九百五十三萬二百十九圓であつてこれを前年同期に比較すると振出口數は一分八厘の增加を示し金額は一割四厘の減少となつてをり拂渡は口數四分、金額は一割二分のいづれも減少となつてゐる

A	千佛洞溪谷
B	寒霞溪々谷
C	群仙峽溪谷
D	玉流洞溪谷
E	動石洞溪谷
F	盤開洞溪谷
G	黃泉江溪谷
H	萬瀑洞溪谷
I	三仙洞溪谷
J	迦葉洞溪谷
K	內毘盧峰峽谷
L	外毘盧峰峽谷
M	曉雲洞溪谷
N	萬景洞溪谷
O	九成洞溪谷
P	仙蒼洞溪谷

金剛山（27）

前田寛

溪谷名勝區の分類（一）

何處の名勝の探勝でも、恐らくさうであらうが、特に金剛山見たやうに、全部の探勝に、少くとも二週間を要するといふやうな世界的名山に遊ばうといふには、その探勝路の研究を最も必要とするのである。で余は探勝記にうつる前に先金剛山の探勝路がどれだけあるか、現在人口に膾炙せられてゐるだけを左の表に現しておいた。何れ如何にして金剛山を周遊すべきかといふ事は詳く說であるが左表は偶然一溪谷が大約一日行程に當ると見てよいのである。……勿論そう斷言は出來ないが……但しこの表には、『海金剛』を論じてゐない。金剛山とあるのは、勿論『山金剛』をさしたものである。次表の新らしい合理的分類法によく注意せられたい。（在來の如く單に內、外、新の三つにわける事は俗說……といふより稍來の陋習であつて、その三つの中どれもはいらぬ探が可成ある事が、次表製作の原因をなしてゐる事に注意ありたし）

金剛山
- 東金剛
  - 外金剛：千佛洞溪谷、寒霞溪々谷、群仙峽溪谷、玉流洞溪谷、動石洞溪谷
  - 新金剛：盤開洞溪谷
- 西金剛
  - 內金剛：黃泉江溪谷、萬瀑洞溪谷
  - 奧金剛：三仙洞溪谷、迦葉洞溪谷
- 中金剛
  - 毘盧峰：內毘盧峰峽谷、外毘盧峰峽谷
- 南金剛：曉雲洞溪谷、萬景洞溪谷
- 北金剛：九成洞溪谷、仙蒼洞溪谷

新萬物相も―奧萬物相―千佛洞溪谷となつてゐるから、千佛洞溪谷は一般に奧萬物相と呼稱せられてゐる勝景である。そして外に、五峰山の北側に、仙霞溪といふのがあるが、今暫く仲間入りを遠慮しておからうかとも思つたが、兎角北金剛にはいるものであるから仲間入りをさしておいた。此處で我等は金剛山を稱する時、前記表中の文字の横に○印を附けたところの外金剛。新金剛。內金剛。奧金剛。中金剛。南金剛。北金剛なり、今迄曖昧なそして總括的すぎて不整備であつた呼稱は、非常に意味が明瞭になつてくる譯である勿論東、西、中、南、北の各金剛を稱しても、今迄呼びなれたものよりはつきりしてゐるが、長年のしたしみ深い外金剛、內金剛、新金剛の文字を生かして使ひたいから、金剛山を前記七金剛に分類したので、これが理論、人情、實際の三要點をとらへ得た、名分類法と思ふ。かくして在來總括的すぎて不整備であつた呼稱は、非常に意味が徹底して來るのである。よつてこゝに單なる在來の內、外、新の三金剛だけは（勿論海を論ぜず）その區劃が不備である事を斷言し、こゝに『七金剛』に金剛山をわけた事を斷然發表する譯である。尙この七金剛は前記表のやうに、十六溪谷に分ける事が出來るのである。いやさうわけるのが適當であると信ずる。但しこゝにことわつておかねばならぬのは、內金剛の溪谷を左の樣にわける事も、一理あるといふ事である。

內金剛―黃泉江溪谷／水簾洞溪谷／萬瀑洞溪谷

かうわけると金剛山は十七溪谷となる。併しその取捨は今暫くあづかりにしておきたい。

開會された世界動力會議（二）

◇―獨逸ベルリンに於て

世界名士の講演

今回の第二回世界動力會議では世界的に有名な專門家の演說が澤山ある。その內でも主な人々を揭げると次の如くである

▲イギリス　ダンロップ氏が『動力供給と文明』といふ題で演說する。同氏は世界動力會議の創設者であり又現在同會議國際執行委員會々長である。又世界的に名聲の通れるイギリスの科學者エデイントン教授はサブアトミツク、エナヂーと題する講演をする

▲アメリカ　トーマス、エヂソン翁がドイツへ出掛けて來る筈であつたが老齡の爲困難なので、發聲映畫を以てその面影と聲とを列席者の前に現はす事になつた。同翁が發聲映畫で演說する題は彼れの有名な電燈の研究に就てである

▲フランス　先頃のゼネバにおける國際經濟會議で世界的に有名になつたフランスの財政學者セルイ教授が演說する。題は各國における合理化に關する觀念の統化並びに各國における合理化計劃の實行が經濟事情の差異及び國民性格の差異に依つて如何なる程度迄左右せられるかといふ問題である

▲イタリー　イタリーの先覺者にして藝術家兼發明家たりしレオナルド・ダ・ヴインチの功績についてイタリーの名士が演說する

▲ドイツ　相對性原理で有名なアインシュタイン博士が『物の空間とエーテルの問題』について講演する。同博士の講演は非常な興味を惹くるものと期待されてゐる。

同じくドイツのオリヴエン博士がヨーロッパの電力網について講演する。ドイツを中心とするヨーロッパの電力網は今後益々發展してヨーロッパ合衆國實現の一階梯たらんと見られてゐる折柄とて、同氏の演說は特別に注意を惹くであらう。同氏はドイツ最大の電力持株會社の總支配人である

日本の役割

日本は昨年秋東京における萬國工業會議および世界動力會議の部會に世界の專門家多數を招待して工業問題の解決に盡したが、今回のベルリン會議でも少なからぬ役割を努める筈である。今回日本から提出されてゐる研究報告は國際燃料會議燃料、燃氣力及電力に關するものが主で、合計十四通ある その中で特に注意を惹いてゐるのは次の如きものである。

一、日本石炭低溫乾餾化に就て

一、日本鐵道省機關車の石炭消費節約方法に就て

一、石炭の水素添加法に就て

一、日本電氣工業界にかけるドイツ科學の影響に就て

報告提出者名は左の通りである

多田氏（遞信省）加藤氏（日本動力協會）、小濱氏（同）、長谷氏（鐵道局）、高桑氏（日本動力協會）、山口氏（海軍省）、上田氏（日本內務省）、三田氏、加藤氏、後藤氏（遞信省）、淺倉氏（鐵道局）、秋田氏（海軍省）、渡部氏（燃料研究所）福田氏東京工科大學大山氏（東京帝大）

會議に出席する日本代表中主なる人々を揭げると左の通りである

井上匡四郎氏（子爵前鐵道大臣）大島義清氏（燃料研究所）斯波忠三郎氏（男爵、航空研究所長）加茂正雄氏（世界動力會議日本國內委員會委員長）稻田三之助氏（遞信省工務局長）安川第五郎氏（電機協會副會長）許村眞邦氏（海軍大佐）倉橋藤治郎氏（工政會常務理事）遠藤保一氏（同）加藤茂三氏（遞信省）松山晋二郎氏（在英商務參事官）長井亞歷山氏（在獨商務書記官）

日本側出席者總數は日本から特別に來獨するのが約四十五名、歐米滯在者で列席するのが約三十名これに大阪每日主催の訪歐團體を加へると合計約百十名になる見込である

（上）井上匡四郎子（下）加茂正雄氏

美味滋養の强壯飲料

化學工業博覽會銀牌受領　國產振興東京博覽會優良國產賞牌領

◎ミツワ規那鐵葡萄酒

定價一壜金二圓（內地以外は輸送運賃を加ふ）

（現品縮寫圖）

强壯補血興奮作用卓絕

香味色佳良滋養力偉大

ミツワ規那鐵葡萄酒は、小西藥品部醫藥研究所にて謹製されたる芳醇無比の天然產葡萄酒を基礎とし、之に强壯料規那流に鐵を特殊の操作を以て配合し周到なる用意の下に精製せるものたるが故に完全なる吸收性と同化性とを併有し、規那、鐵及葡萄酒の滋養强壯力を遺憾なく發揮すると同時に、天然の佳香美味を具へ、何人の嗜好にも適する、優秀無比の滋養的飲料なり。

▽如斯人は榮養補給の目的を以て滋養料として◎ミツワ規那鐵葡萄酒を用ひらるべし△

一、貧血して居る人
一、榮養の不足なる人
一、顏色冴えず艶の無い人
一、生來虛弱なる人
一、是と云ふ病は無くても何となく弱い人
一、精力が減り元氣の無い人
一、腺病（癆瘵）に罹つて居る人
一、肺結核や肋膜炎其他消耗性の病氣にて疲勞の永く癒えない人
一、手足が冷えて寢つかれぬやうな虛弱い人
一、腦を痛めて居る人
一、食物の進まぬ人
一、產後や病後の衰弱を早く恢復したい人
一、勉强又は勞働に疲れた人
一、老衰して居る人
一、神經衰弱に罹つて居る人
一、ヒステリー俗に云ふ血の道に襲はれて居る人

和洋酒食料品店・藥店・雜貨店　最寄に販賣店なくば直接御註文あれ（郵券代用三圓以下差支なし）

◎ミツワ石鹼本舖　丸見屋商店（東京市下谷區二長町營業所　振替貯金口座東京七一〇番）

代理店　釜山榮町一丁目二十七番地　關榮商會

世界新派軟奇聞集

日本イマダ企て得ざりし超劃期的大出版！

世界人情、風俗史の生きたる驚異的文獻　秘籍、珍本、稀書の大公開！大開放!!

日本政黨疑獄史（淡路呼潮）　變態情死考（畑耕一）　軟派映畫考（北川冬雄）　紅毛妖婦傳（國府くろと）

○異種ラブレーター考　○滑稽百人面相鏡　○軟派寄席風景　○グロテスク集　○瓦版戀文往來　○蜀山人狂歌細見　○ダンスホール考　○賣女異名集

讀じて屢ツパモノ式の內容ではない　その一つ一つが悉く大な興味の對象！

歐米魔街考（佐々木指月）　本朝毒婦傳（中內蝶二）　探偵犯罪考（森下雨村）　椿說賣笑史（中山太郎）　歌舞伎妖異考（多峨谷素一）　古今色情神抄（安東危西）　草双紙妖婦考（橫瀨夜雨）　性愛科學史（椿爪光雄）

○洒落本廓言葉　○咄・百馬鹿往來　○閑花寫眞忠談

近世俗謠史＝佐藤八郎　軟派漫畫史＝田中比左良

藝苑幽怪小噺

因果噺色街五景

古今妖怪畫譜

讀切小說　夜・夏服・踊子（處女よ、永遠にさらば　下村千秋）　法懸松成田利劍　蛭（陰謀と淫恋の渦卷く足利幕府…　正史）

講談雜誌特別大增刊

ご注意―買後れたらもう絕對に手に入らぬ

◎一冊僅か四十錢（送料二錢）

◎東京小石川戶崎町　振替東京二四〇番　博文館

三百十余名の醫學博士御推奬

補血滋養强壯

ポリタミン

病弱　肺結核

の體質は、ポリタミンの主効分たる貴重榮養素アミノ酸の優れたる榮養作用と體內細胞刺戟並に新陳代謝增進作用により、根本的に體質を改善し、よく强壯體たらしむ。

肺結核患者の衰弱（主として体蛋白質の異常消耗による）に對しては、最も適切なる滋養劑にして、速かに体蛋白質を補ひて衰弱を恢復し、しかも血液を增生し、食慾をすゝめ、抵抗力をたかむ。肺結核には榮養と同時に治療作用を營むグアヤコールポリタミンを推奬す。

肺尖カタル、肋膜炎　虛弱小兒、產前產後　神經衰弱、胃腸病に

散狀（瓶）ポリタミン　錠末ポリタミン　グアヤコールポリタミン

知名藥店にあり

發賣元　武田長兵衛商店　大阪市東區道修町（大五製藥株式會社製造）

30―519（NS）

國境縱斷 (一)
新義州から惠山鎭まで
平田生

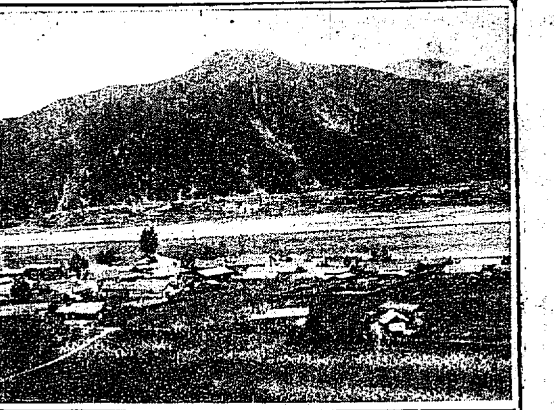

二年間の計畫が漸く酬いられていよく國境縱斷旅行に旅立つたのが八日午前八時、自動車は多田商會特別仕立ての高級車で一行新義州鴨綠江採木公司社員の多田榮吉氏に朝州まで見送りの多田商會支配人高橋春吉氏の六名。日程は千九百卅粁の

趙スピード で成興惠山鎭まで往復十日、コースは第一日碧潼泊り行程四十四里第二日楚山泊り同四十五里第四日中江鎭泊り同水路卅二里第四日新乫坡鎭泊り同四十二里第六日新乫坡鎭泊り江岸道路十三里半、第七日厚昌泊り水路十三里半第八日江界泊り陸路廿六里第九日渭原泊り同廿九里第十日新義州歸着水路八十里といふ國境としては未だかつて計畫も實行もされたことのない趙スピードコースなのである

原稿用紙と着換へのシャツに僅かな日用品を入れたスーツケース一つに寫眞機といふ簡る輕裝な六名は一臺の新型自動車に納まつて新綠薫る初夏の山野を眺めながら奇言怪句ヨタまたヨタを飛ばし

會心の笑み を洩らして平地のヘビーに斷崖のカーブに見せるあざやかな運轉手の技術を賞しなどして早くもこの絶好のドライブ氣分に陶醉する、玉江館を拔ければこれから漸くは坦々たる彌箕江岸道路、巍然たる碧流に映ずる高韻の白帆、狭克の黑帆、筏寄岩等繪の様な風景、この邊から渭城鎭附近の岩山には支那人の作る畑が盛んであるが今年はまだそれらしい姿が見えない、板幕岑を下つて朝州に入ると高橋支配人は下車した、こゝから約一里ばかりはいつた處に例の温泉が湧出してゐるのである、そこに温泉ホテルは目下新築されてゐる、そこを見廻つて歸るのだと高橋支配人は我々の一路平安を祈つて別れた、今冬

工兵の作業 で爆破された後の難所島嶼岸を眺めつゝ昌城に入れば官民多數が出迎へてゐた先づ江岸の定期船待合所内の郡廳所在地として外に近村の穀物の集散と商街では可成り有名な所である。それでも此土地の經濟的發展をよくするにはたつた一つの鍵が必要である。それは昌城、大楡洞道路の完成である。たゞこの道路一つの開通によつて古い歴史を持つ昌城は大楡洞北鎭等鑛山地帶に對する物産の集散地として重大なる使命を果し往時に增す繁盛を期すことは疑ひないと同地住民は叫んでゐる。こゝから約三里上流には例の朝鮮で有名な寺洞温泉のある私有地がある。こゝが昌城金鑛組合でも最も成績がよく模範部落として特別扱ひに國してゐる

しかしこの 禁煙の地が 昌城では一般もよく煙草が賣れるといふ皮肉な現象を示してゐるがそれは警察所として役夫の宿泊が多いためであるといふ、馬賊の襲來に備へる白壁の見張所を廻らしてゐる對岸支那側通溝河口の平地を眺め有名な役所大吉里を過ぎ田稲幕の雲間を通り蛸を二つ越ゆれば碧潼である、溪流に魚釣る子供連を眺めながら山上の市街地に通ずる道は下る午後五時過ぎ、羅郡守市尾署長外河原營林署長其他官民の出迎へを受けて碧潼警察署の所に參拝して旅館東洋館に入る、薄暗き石油ランプの三間通しの温突が宴會場に早がはり單初めて田舎の旅愁を催す

「こゝは國境のホンコンといつた處だ」小河原君のいふ通り碧潼には

好適の土地 である、戸數は七百ばかり内人口三千内地人は六十戸百六十名といふ、たゞ山上にある市街故に水がない、これは毎年道評議會にも必ず持出される問題である、一朝火災でもあれば水なきためみすく全焼を眺めるより外はない、だから火の用心は特に嚴重にしてゐると署長は語る、飲料水は一擔二錢乃至四錢で賣ふこの額一月一戸五圓内外の水代がかゝるこの水道問題で生計してゐるものが約卅人あるといふこれが上水道計畫はすでに立てられてゐる。水源地はこゝから廿丁ばかり上で工費二萬三千圓あれば何時でも出來る、こゝは穀物の集散地として大商人が多く

邑内に開店 してゐるものは殆んど六萬圓位の財産家でないものはないといふ他に見ない裕福な街である。昔日、自ら苦しんでゐるこの水道問題にもう少し目覺して地方民の人があればたちどころに公共心に訴へて進んで醵金して工事を起す人の出づるまで待つところに住民は救はれるであらう、高臺に立つて悠久たる大河の姿と清冷たる溪流を眺める時感慨として湧る所がないであらうか(寫眞は橫縦村私有里と對岸通溝河)

慶尙北道
取引所法令發布近きか (一)
◇…內容果して如何

必要は總ての組織を作り總ての制定を生む。米を經濟界の心臟ともし血液ともする我朝鮮においてこの米を自由に彼活に正確に安全に賣買し得る取引機關がその代表的取引地たり集散地たる釜山大邱群山仁川等において夙に發生し發展して今日では內地の大都市におけ る米穀取引所と相伍するの盛觀を呈してゐるとは誠に當然の現象といはねばならない、すでに經濟界の必要に促されてその名は兎もあれかくの如く堂々たる事實上の

大取引所が 我朝鮮に現存する以上之等の大取引所をして益々その機能を發揮せしむべくその遵從する處を指示すべき取引所法令が夙に發布されてゐなければならない筈である、にも拘らず遂に今日までそのことのなかつたのは抑もなぜであらうか。いふまでもなくそれは私利私慾の前には眼中國家なく社會なきかの利權屋が陰に陽に跳梁これ事として折角國家的社會的大局から嚴正公平に事を斷ぜんとする當局者の眞明を遮り努力を阻み遂に當局者をして取引所問題を鬼門視せしむるに至つたからである。併しかゝる醜怪なる思想相がいつまでも橫行すべき筈がない我等は大人格者である齋藤子爵がその老躯をも厭はずその從不足な朝鮮總督の椅子に取て再び就かれた時この鬼門視せられた

取引所問題 も今度といふ今度はいよく解決しそうだといふ豫感がしたのであるが更に濱口内閣の總選擧において利權問題には比較的眞面目な民政黨が絶對多數を獲得して現政府の地位いよく安定したゝを見るにおよんで此の問題は必ず解決するに相違ないと確信するに至つたのである。折しも折總督府の內部の時代において本問題を擁護して現內閣の時代は比較にならぬ疑獄事件の摘發となつて表はれこれまで久しい間國民を惑はしつてのさばり返つてゐた醜類を根こそぎ淨玻璃鏡の前に並べ大衆の鬱血を散じてゐた、これこそ全國民の批判に晒らす事となり流石の官有以來の姿も今や全く息をひそめるの外なき時代となり此趣●

懸案の解決 に絶好の機會を與ふるに至つた。おまけに例の群山市場の京城進出とこれに對する仁取側のイキサツが當局のおみこしを上げさせるには十分の動機となつて問題はいよく急轉直下今年中にも取引所法令の發布を見るに至るべき情勢となつた様だ見まれ利權屋の妄動に累せられて當然發布せらるべくして久しく發布せられなかつた我朝鮮取引所法令がかくの如くにしていよく近き將來その發布を見んとするに至つたことは誠に結構な事と申さねばならない。さて然らば近く發布せられんとする我朝鮮取引所法令の內容は果して如何なるものであらうか或人は恐らく內地取引所法令の模倣だらうといふ、我等もまた朝鮮が日本帝國の一部分である限り內地の現行法が

朝鮮の母法 となるべきは敢て論ぬ處だと考へるが然し我朝鮮には朝鮮としての特殊事情があり就中米穀の取引については すでに內地の取引所と正米市場との兩長所を渾一融合せしめたかの觀ある理想的な事實上の大取引所が現存する事であるから、前にも述べた如く發令の根本目的がこの事實上の大取引に法律上の機能を與へて益々その機能を發揮せしめその遵從する處を明かにするとに存するのだからこれを無視して徒らに內地の模倣をされ事とするが如きは萬あるべからずと確信するものである況んや今回の發令は既述の如く他より

何等の制度 も必要を受くるとなき不備かな環境において賢明なる當局者が國家經濟上より慎重考察されたものであるから必すや世人の期待を裏切らぬ現代的な實際的な理想的なものに相違あるまいと確信するものであるつては甚だ僭越の沙汰とは思ふが此の機會において左に新法令の內容が果していかなるものであつてほしいかと云ふ事に就いて二三所懐を述べて見たいと思ふのである先づ第一に取引所の組織を營利主義とするか非營利主義とするかに就て若察して見やう

慶北線 延長工事
大した難工事はない 東條正平氏談

朝鮮鐵道會社東條正平氏は二十一日來邱、慶北線醴泉、安東間延長工事について次の如く語る

この延長工事については會社としては本年八月一日から着手することに意見の一致は見てゐるが決定してはゐない。時期早々重役會にはかつて決定し直ちに着手したいと考へてゐる、工費はこの間二十二哩、二百三十萬圓程度で社債を起す、今日の觀察によつて見ると豫期した如く難工事でもないらしいそれに百二十尺と二ヶ所の架橋工事が多少の難工事かも知れぬがそれとて大した事ではない將來は江原道醸造と結ぶために榮州方面に延長する(大邱)

大邱東村間
二十一日からバス運轉

大邱府營バスの東村延長運轉は二十一日付正式に認可となつたので同日から運轉を開始してゐる、停留所は大邱驛前、新岩洞、中部線踏切、東村郵便所前、栗林の五ヶ所に分れ一區券五錢で四區通しは十八錢で四區通し回數券は十九錢となつてゐる、發着時刻は次の通り(大邱)

▲大邱發午前七時、同八時二十分同九時四十分、同十一時、午後一時二十分、同二時四十分、同四時、同五時二十分、同六時四十分、同八時、同九時二十分

▲東村栗林發午前七時四十分、同九時、同十時二十分、同十一時四十分、午後一時、同二時二十分、同三時四十分、同五時、同六時二十分、同七時四十分、同九時、同十時二十分

大邱馬山間
直通電話線增設

大邱、馬山電話線は途中數ヶ所の中繼があり近時兩地の交渉頻繁となるにしたがつて現在のまゝでは用を便せないので兩地直通電話線一回を增設することになつたがこれと同時に大邱密陽間、大邱陝川間、大邱草溪間にも電話線を增設することになつた(大邱)

天刑病患者に困る

慶北道衞生課の調べによる道內の癩病患者は現在約三千名でこの內約一千名が大邱府內にうろついてゐるが大邱署ではこれに對し絶へずかりあつめを行ひ本籍地へ送還してゐるが何處迄つても追つてもあつまるのでさすがの大邱署も頭をいためてゐる府內約二千名の患者の內五百人は癩病院に收容したり二百名位は自宅で養生してゐるがあと三百名位は乞食として彷徨してゐる(大邱)

淡水魚養殖

大邱東雲町池田七藏氏の企業で府內大鳳町片倉製系場の水田一千三百坪を改造して養魚場を造り淡水魚を養殖することゝし第一回の試みとして鯉の稚魚六萬尾と、カルムチ二千尾を鎭海養魚場から取り寄せることになつたが成績が良好であれば將來池の擴張を行ひ株式乃至は法人組織とする豫定である(大邱)

慶北雜俎

◇慶北道內の現在の戸數は四十二萬六千五百八十八戸で內家屋税又は戸税を附加してゐるものは三十八萬四千五百三十七戸で四萬二千五十一戸即ち約一割がこれを免除されてゐる

◇軍威郡孝令面馬竹洞金八龍(二八)といふ女は播種の出稼ぎから二十一日大邱に下車した處なれくしく言ひ寄つた男から十八圓を捲き上げられたと訴へ出たので取調べの結果犯人は慶山郡納川面生れ金基道(二八)と判明詐欺として取調べ中

◇大邱商業會議所では二十三日役員會を開き更に二十八日評議員會を開き、昭和四年度決算報告につき協議する筈

◇慶北陶布業者大會は七月一日午後一時から大邱商品陳列所で開かれることになつてゐる

◇大邱府南山町崔某(三〇)外二名は約一ヶ月前から永川郡內と大邱府內で三十餘回に亘りスリを働らき二十一日大邱署に捕はれた

◇約二ヶ月も前から午前八時頃から眞夜中の二時三時頃迄も蓄音機を鳴しつゝ府內を賣り歩くモダンパンは近迄ようやく安眠を妨げると云ふので批難されて來たが大邱署では二十一日二十四名の賣子一同を呼出し嚴重訓戒を與へた

辭令 (二十一日付)

依願免本官 郡守(奏任) 金酉玄

任郡屬命英陽郡在勤 一、進級(理財) 裵錫基

棉作は良好
作付反別二萬六百町歩 播種後の天候順調

慶北道では林知事以下道幹部總出動で棉作獎勵につとめた結果天候の關係で播種に多少遲延したるも作付反別二萬六百六十七町歩に達し當初の計畫より六百六十七町歩の超過を見、更に昨年の作付反別に比して五千余町歩の增加を見たが播種後の天候は頗る順調ですでに一回除草、間引も終り第二回の除草中にあり六月中には施肥も終る見込である右郡の作付反別および作人員數は左の通りである(大邱)

郡名	總反別(町)	作人數
達城	一三二〇〇	九九〇九
軍威	九二九三	六一七六
義城	三一九六九	一三九九一
安東	三〇〇二九	一五三八六
靑松	七一四〇	五〇四〇
迎日	四五四〇	三七四一
慶州	九八〇〇	一二〇七〇
永川	一三五三七	一一八七四
高靈	七二六一	五一〇四
星州	七一〇七	五一三五
漆谷	六九六一	四九〇四
金泉	九九〇五	六八六一
善山	一四四六〇	七九九六
尙州	一三四二二	八五一五
聞慶	八二三三	五五一六
醴泉	二〇〇一二	九七九六
合計	二〇六八七〇	一三二〇七七

全羅北道
揉みに揉む群山會頭戰
決選投票の結果 赤松繁夫氏當選

今次改選行されし群山商業會議所評議員の改選を機とし會頭所爲の舊以來多年引續き評議員の席を占め群山の商工金融界に貢獻するところ勘からざる群山無盡會社長

牛尾正一氏 を是非とも會頭に推さんとするの計畫が牛尾氏の周圍のものゝ間に起り、これが空氣は大分高潮となつて來たので前會頭赤松繁夫氏の一派および親近のものは對抗運動を起し、形勢日に險惡を加へ來つたので群山の元老中老は兩氏の中何れが會頭たりとしても群山の結果その地位を占むるが如きは群山の平和の爲め面白からずとなし、調停に奔走を運ばしむるやう腐心し、前田府尹の如きは一時一有志として圓滿を斡旋し、その結果安藤內務部長の來群を見、將に圓滿解決の局を結らんとする段取りにまで立ち到つたといふ噂さへあつたが、しかし

役員の選擧 は評議員以外何人も直接手を下す能はず、流石の元老もむなしく手をひいて傍觀するの外途なくそのまゝ放置するのやむなきに至つたのである、一方新評議員においても本會議を開く以前豫め會頭選擧についての意志團體を決定し置く必要があるので、去る十九日新評議員は商業會議所において懇談會を開き協議するところあつたが、元々新評議員は赤松、牛尾派の何れかに屬してゐるので各々自説を固持して讓らず、議論百出歸一するところを知らず、結局四名の委員を設けて總てをこれに一任することゝし、散來

之等の委員 は赤松、牛尾兩氏の間を往來して兩氏の意のあるところを質し假りに一方が會頭たることを斷念するとしても面目の立つやう辭退すべく期するところありしもの如くであつたが中途端しなくも暗礁に遭遇し、遂に空しく手を引くに至つたのである、右暗礁として仄聞するところに依ると

委員は最初赤松氏を訪ひ直接牛尾氏と面會し懇篤なき意見を吐露する可なるを說きたるに赤松氏は何時にても面會すべしと答へ依つて委員は牛尾氏を訪ねたるに牛尾氏は『面會する分は差支へなきもしかし自分の意見と赤松氏の意見との間に懸隔ありとすると面會しても互ひに面白くなく先づ赤松氏の意見を聞かせてもらひたい』と答へたので委員は赤松氏を訪ね、赤松氏の意見を聞き牛尾氏を訪ね、赤松氏の意見を述べ、重ねて牛尾氏の意見を質したるところ牛尾氏は『自分は會頭たる意志はないが、世間は既に自分が會頭を爭ひをするものと認めてをる、十九日の評議員懇談會においても自分と赤松氏と鈴村氏とを退席せしめたの一事に徴しても自分は容疑者の一人になつてをる、かくなる上は自分としての面目上赤松氏が辭する譯には行かぬ、もし自分がやめるとすれば赤松氏も手を引いて貰ひたい』と答へたよつて委員は兩人の間に大分意見の開きがあり、この上は一致點を見出す能はざるものとして手を引いたものである

其の內會頭 始めの役員選擧日たる二十一日は來りてこれが解決の鍵を自然的審判に俟たねばならぬこととなつた、即ち二十一日午後四時より會議所階上において評議員の初會議が開催された、當日は初會議に加へて會頭の選擧が行はるゝので評議員十八名中一名缺席の外全部出席、開會劈頭より緊張す、先づ制規に依り赤松前會頭議長席につき新選評議員に對し挨拶を述べ、次で附議を諮つた頭の選擧を議場に諮るや、前如く元々評議員間に擬備的意嚮的態度決定しをらざるため

決選投票に まつの外なく、兩派の暗鬪紛糾の內に議場に激しく、機會の氣四溢を醞ふ、會頭候補と目さるゝ牛尾氏先づ口を開き自分は前の評議員懇談會にも退席を命ぜられ今日又本會議開會前開催されたる懇談會にも出席を拒まる前もその理由がない一部議員として自分の地位確定を見出すに苦しむ、斯かる不明瞭なる雰圍氣に投ぜられたる自分としては何に進退の歸結に迷はざるを得ぬのである、今日の會頭選擧はよろしく延期されたい然らざれば自分は棄權すべしと穩々切々自己の立場を說明したこれを切ッ掛けに西村、千頭、西川、篠田、上田氏等の間に盛んに論戰まじへられ、上田氏の如きは顏色を變へて千頭氏に喰つてかゝり

殺氣滿場を 壓したが、要するに牛尾派は會頭選擧延期說を主張し、赤松派は多數國決可決説を固持して讓るところを知らず、議論百出果つるところを知らず、やがて十時に垂んとしたので議長は休憩を宣し、それより懇談會に移つたが纏まらず、午前二時散會翌二十二日午後七時から夜にかけて會合し決選投票の結果會頭には赤松繁夫氏副會頭には松浦三郎氏當選した因みに赤松氏の投票は十八名の中十一票で他は白紙三人棄權四人である(群山)

群山の內地人數

群山は府勢の發展につれ近年內地人の人口增加しつゝあるが最近の調査にかゝる戸口數(內地人)は戸數二千百八十三戸人口男四千四百四人女四千二百八十二人合計八千六百八十六人である(群山)

湖南中等學校野球戰

大每湖南中等學校野球戰は廿二日は雨天の爲午後二時から群山體育學校グラウンドで擧行、江景里農學校も休業のとて應援し盛會に五千人を超えたる群衆は分前に參した。江景商業對高敞戰はやゝダレ氣分となり試合時間二時四十分の長時間を要し大スコアーにて高敞は初めより…

三回までは兩軍零で大接戰となつたが農林六回に四點を入れ六回に一點を入れたるに對し群中振はず六回に一點を返したるのみにて敗色蒼然といたり途にコールドゲームとなり農林に名を成さしめた

	一	二	三	四	五	六	計
群中	0	0	0	0	0	1	1
農林	0	0	0	0	4	1	5

群中 稻中森恒川中林田名 / 農林

高敞 鄭南正閔允判大成公 / 白田權李文金劉崔 1 8 3 6•1 2 8 4 9 1•6

江商 部野部崎山木木末 / 服大安藤倉松禰武 2 7 6•1 1•6 5 8 4 3 9

打數 39 安打 13 犠打 0 盜壘 11 四死球 12 三振 8 失策 5 / 47 75 14 2 17 10 8 5

											計
江商	4	0	2	1	0	7	2	0	0	3	18
高敞	3	0	2	1	2	2	1	5	3		75

馬山商工會

馬山商工會では去る十八日評議員會を開催し且下同會において叫ばれてゐる諸般の事項を協議したが協議事項を可決し更に二十二日第一回定期總會を開催した左記事項を附議した

一、會務報告、豫算、決算、會費賦課等級變更、役員選擧

二、電氣料値下、商工會議所設置問題、昌原慶道擴築運動等

晋州下水道計畫

晋州面協議會は二十日開催十八萬圓を以て晋州下水道の完成を期することとなし、第一期工事を十萬圓とし三ヶ年の繼續事業を以て着手する事となつたが、財源は五萬圓の國庫補助、三萬圓の面費支出を以て充當する事とし、之れが補助申請を爲す事となつた(晋州)

慶尙南道
松島の海水浴
府で準備を急ぐ……

七月一日の松島海水浴場開きも近日に迫まつたので府では準備を急いでゐるが本年は南濱海水浴場と松島間の連絡は發動汽船同上の二艘をもつて就航せしめ三十分每に發する府民の往復に從ふ筈である、この外かねて出願中であつた南濱棧橋組合長の池田氏計畫の巡航船も許可となつたのでこれも七月一日より百二十人乘りの巡航船二艘を配船して海水浴期間中大正公園下岸壁より松島間を往復させる筈であるから從來非常な混雜と危險を思はせた松島通ひの船往復も餘程緩和される見込みである

海女入漁料
その他協定

慶南名物の海女入漁料協定に入つたので濟州島海女組合と海藻會社および關係當局とが來月七、八の兩日釜山に會合して入漁料その他の協定を行ふことになつたこれが爲全南より嶺産業部長、西原水產課長田中濟州島々司慶南より南宮海業郡長相澤水產課長並に釜山府東萊郡蔚山郡の關係府郡府と入漁地區代表として東萊郡蔚山郡釜山一漁區の關係者本府より水產課長も臨席する筈であるが本年は極度の不況時代に遭遇せるため入漁料その他の協定は當業者をはじめ各方面より重大視されてゐる(釜山)

晋州消防演習

廿一日午前七時より晋州消防の演習を開始したが曾前の降雨にも拘らず、モーターサイレンの信號と共に組員は迅速に集合し、直ちに市內各所の消火栓の點檢をなしたる後、自動車ポンプ、ガソリンポンプの放水演習をなし午前十一時終了、直ちに府警察道場に集合、北川組頭の令旨奉讀、荒井署長の訓示と講評、桂面長の祝辭にて式を終り中食の役被曾した(晋州)

鎭海青年會館落成

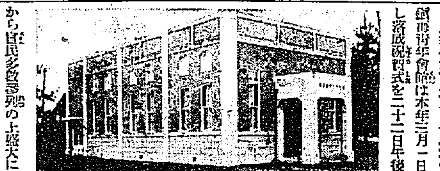

鎭海青年會館は本年三月一日起工し落成祝賀式を二十二日午後一時から官民多數參列の上盛大に擧行した=寫眞は落成した青年會館

慶南雜俎

◇釜山府の上水道は昨今の屢々なる降雨にて各配水池とも滿水となり廿一日正午現在の調査によると一日ぶつ通しに給水して約六千百十數日に充用することが出來るので給水時間の制限をする必要もなく恰も昨年のこの頃は一日平均二時間の給水に比較し本年は全く惠まれてゐると釜山府も大喜びである

◇釜山小學校保護者總會を廿二日午前八時から同校講堂に於て開催各學級の保護者として役員の改選を行ひ十一時半終了した

◇馬山興業株式會社の手により起工せらるべき中央興業事は近くも七月中旬頃から着手の豫定である

◇釜山府產米檢査所ではこの頃種類の米にも不正行爲のあるのを嚴禁するため府當局で協議の上元分量を減ずることとなつた、また一升桝を使用して五升又は一斗の米を量ることも規定上許されないことであるから諸般の要求と否とに拘はらず度量衡令規則違反として取締ることになつたと。

◇鎭海要港部防備隊の勇士對釜山武道館の劍道試合を廿一日午後一時から鎭海要港部下士官集會所で開催劍道とも同隊が壓倒的の大勝利に歸した

◇釜山商業會議所では諸般に亘り上面技師に囑して釜山漁港の經濟的調査を行ひつゝあつたがこの程漸く調査を終了したので廿三日午後二時から同所樓上でこれが報告會を開催

平安北道
中等學校 陸上競技
廿二日擧行

平安北道體育協會主催第一回國境中等學校對抗陸上競技大會は廿二日新義州高等普通學校々庭において開催した、參加校は新義州中學校、新義州高普通學校、新義州商業學校、義州農學校、義州師範學校の五校の選拔き選手二百六十名先づ午前六時半各選手のはなぐしき入場式を行ひ新協會會長より開會の挨拶あつて午前九時より競技に入つたが當日の競技種目は

百米、二百米、四百米、八百米、千五百米、五千米、走高跳、走巾跳、棒高跳、三段跳、砲丸投、槍投、圓盤投、八百米リレー、千五百米リレー

で午後二時迄の記錄は次の通りである(決勝のみを記す)(新義州)

砲丸投 一、文日英烈(商) 一一、一七米

三、盧濟根(農) 二、金炳善

百米 一、金介福(高普) 一一秒四 二、朴萬欣(高普) 三、李成福(新商)

二百米 一、朴萬欣(高普) 二五秒五 二、李成福(新商) 三、金介福(高普)

棒高跳 一、金京楷(義農) 二米七七 二、洪炳極(義農) 三、ナシ

同、赤堀郁夫(新中) 鄭殷信(新商)

同、李夢良(高普) 崔宗鉉(新商) 李成福(新商)

圓盤投 一、尾形正男(新商) 二七米四 二、文英烈(同) 二七、三 三、金炳善(同) 二六、二七

走高跳 一、白南植(新商) 一米六〇 二、石原省(同) 三、文英烈(同)

同、吉賀燗(義師) 同、井上正宜(新中)

千五百米 一、金德用(義農) 四分五一 二、朴成根(新商) 三、中泰煥(義農)

得點數 新商 二一、二 高普 一〇、二 義農 九、五 新中 〇、七 義師 〇、三

地方集會

◇營林署懇親會 新義州營林署では今回新義州市民俱樂部の上流祝賀部新築を機として廿日午後七時半より長池に在住記者多數を招待して晩餐會を催した(新義州)

地方人事

▲谷慶南知事 廿二日京城へ

▲今村慶南內務部長 廿三日同上

▲南宮榮氏(慶南產業部長) 同上

▲井上八重三氏(慶北衛生課長) 全國衛生課長會議に出席中の處廿一日歸任

▲東條正平氏(朝鐵常務) 廿一日大邱へ同日與上

▲泉崎武親道內務部長 廿二日沙里院視察行にて上城

▲井上芳雄氏(新任安東署長) 廿一日着任各方面へ挨拶をなす

▲北村國際安東支社長 京城へ

▲宇佐見沙里院郵便局長 同上

▲堀中十九日歸安

▲飯沼門三氏(修養團主幹)十九日安東來

▲瓜生喜三郞氏(修養團幹部) 同

▲小笠原平吉氏(安東師範學校校長) 二十日安東發上

見逃す勿れ 通俗醫學 七月號
▼本號は夏季特別號に付一册金五十錢

產兒制限號

何處の本屋の店頭でも此の噂で持ち切りです……「相談券付」…實際の避姙と姙娠を判るすぐにも方おなんど

現代人類の進化に目醒めよ…賀川豊彥
無産者の實生活と產兒制限…大林宗嗣
產兒制限運動の變遷…石本靜枝
「良い子」を產む爲の常識醫學…增田學士
產ませる男と產せらるゝ女…金子茂
危險な墮胎と正しい流產法…保阪院長
產兒制限法實行家の落悲劇…杉山院長
避姙手段の公開は焦眉の急…吉田社長
女でも男でも思ひの儘に子を產む法…朝岡博士
百日目的多產は人類繁榮の敵…柏原博士
子女達を誤り易い性敎育…生地博士
避姙の考察と實行方法の批判…馬島僩
支那に傳はる生殖秘法…田中博士
產兒制限問題の輿論と實際…北村兼子
自分で解る姙娠月の發見法…山本所長
不通な親の優生學的遺物…柳一郞
女の愛と結婚と產兒制限の流行…河井夫人
避姙は夫の自覺と夫の理解…新妻伊都
產兒制限相談所內幕探訪記…本誌記者
產兒制限法の秘訣公開…尾崎女醫
禁慾や避姙法から起る婦人病…鈴木博士
姙娠させ產の通俗講座…西塚博士
多產の惱みを解決する手段…羽仁說子
知名健康法の正体と不正…寺本所長
產兒調節無料 定價一册金卅五錢・郵税二錢・半年金二圓・一年金三圓六十錢・(前金每月一回)
全國各書店に販賣
發行所 日本通俗醫學社 (大阪)大阪市西區立賣堀南通二丁目 振替大阪五八一四三番 (東京)東京市小石川區水道町二九 振替東京七〇七七八番

純漢方藥の提供
神經衰弱と生殖器障害に『強十精』
◇支那山東省大醫劉家八百年來の家傳秘藥◇
陰○・早○・夢○・遺○の決定的治療藥
精力絶倫を以て有名な漢の元順帝や淤の始皇帝が秘密に持藥として用ひられた一種で、共の處方は長く山東省大醫劉家の奧深く秘封せられたる一子相傳の家傳秘藥で、漢藥の主成分を最も腹法の困難なる君臣佐使法の秘傳により調劑せる高貴藥で、朝に出で夕べに消ゆる洋藥とは異なり、既に過去八百年の歴史は今尚其效果を燦然と證明して居る
説明書進呈 四百粒入金八圓也 八十粒入金貳圓也
大阪市西區立賣堀南通二丁目五四 頒布所 日本通俗醫學社代理部 振替大阪五八一四三番 電話新町四三二四番

明るく丈夫で美しい 最も新しい朝日乾電池の
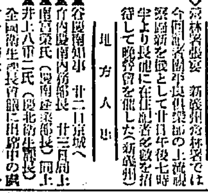
朝日電池ランプ 自轉車に手提に
在來品の凡ゆる欠点を除去完成す
新案登錄 發賣元商標付
代理店 京城府本町四丁目 河淸商會 京城府長谷川町 上田商店

耳鼻腦の藥 ハナトオール 各藥店にあり

本欄特別廣告取扱 大阪高麗橋五 萬年社

全鮮庭球選手權

忠清豫選大會

大田金崔組優勝

本社主催第七回全鮮庭球選手權忠清南北道豫選は廿二日大田支局主催大田庭球協會、鐵道俱樂部後援の下に協會コートにて擧行した、この日夜來の降雨恐れやらず熱心なる遠來の選手をはじめ地元選手の問合せに支局は時ならぬ繁忙を極めたが幸ひ十時頃より雲文山頂の妖雲晴れて陽光大地を射るや準備に着手し午後一時選手入場式、前年の保持者天安朴、申組優勝旗を返還し、吉原支局長の挨拶、吉田協會長から競技上の注意あり三石、園田、林氏審判の下に大中韓、韓組、大商張、李組により大會の幕は開始されたが雨後のコートは白線鮮かに跳ね向きのコンディションである、戰は各地選拔の勇將だけに何れも技倆伯仲し必勝を期しての接戰は眞に多數觀衆を熱狂せしめたが優勝候補と目された大田中學の韓韓組は一回戰に天安朴申組は三回戰にて芙江李孫組は準決勝戰にて惜敗したるは同情に値するものがあつた、斯くて六時卅分大田鐵道俱樂部金、崔組優勝旗ある優勝旗並に本社銀メダル、鐵道俱樂部メダル賞品は金組に本社銅メダル賞品は辰巳組に吉原支局長より授與され萬歳裡に閉會した（大田）

二回戰

大商（李張）二―四大田（安西）
大田（張高）四―棄錦山（鄭金）
大中（小江木竹崎）三―四鐵道（橋成本）
永同（孫赤松）棄―四大中（金福島）
大田（辰巳陸山）四―〇大商（宋遠）
大中（堤吉田）二―四芙江（李孫）
錦山（鄭金）棄―四大田（金崔）
天安（朴申）四―棄錦山（金金）

三回戰

大田（安西）四―三鐵道（成橋本）

準決勝戰

大田（金崔）四―二大田（安西）
金 4 5 3 1 2 4 ― 4
安 2 3 5 4 4 6 ― 2
芙江（李孫）二―四大田（辰巳陸山）
李 4 1 0 1 5 5 ― 2
辰 1 4 4 4 3 3 ― 4

決勝戰

大田（金崔）四―一大田（辰巳陸山）
金 0 6 1 2 4 ― 4
辰 4 4 4 4 6 ― 1
大中（金福島）〇―四大田（崔金）
天安（朴申）三―四芙江（李孫）
大田（張高）二―四大田（辰巳陸山）

忠清代表となつた金鍾澤、崔龍甲選手

満洲

吉會線敷設速進の陳情

小坂拓務次官に對し龍井内鮮民會から

間島龍井村内鮮兩民會では小坂拓務次官の間島視察を迎へ吉會線敷設の速進につき左の陳情書を提出懇談方を懇願した（間島）

陳情書

吉會線の協定せられてより玆に二十有餘年この間幾度か日支懸案として兩國政府の交渉開始を見たりとは雖も其の多くは支那側の政略乃至排日的思想の策動に禍せられ未だ以つて實現の曙光をすら認むる事難く徒らに日を空うして今日に至りたるを思ふとき吾等は眞に日支兩國の親和を增進する上に於て遺憾に耐へざる處である。然して吉會鐵道の一線を東滿の原野に敷設する時、夫が忽ちに日支親善の楔となり兩國經濟提攜の上に齎らす福音の絶大なるは又明に取り捨てられた原始時代の狀態とも云ふ可き當地方治安維持の大策に絶大なる効果を招來すべき事を信じては今更ら急設の必要に就き贅說を待たざるところたる可し龍井村は明治四十一年韓國統監府派出所の設置を見たる當時より期せずして我同胞が東滿洲に進出する一踏石となり次いで同四十二年帝國總領事館の開設を見るや我が政治經濟の中心地となり今日においては同胞實に一萬八千を擁する間島、琿春の最大商埠地として頭道溝の肥沃なる平野を控へ支那側勢力の中樞地たる局子街に對立し教育、衛生、金融その他凡ゆる機關を具備するに至りしは聊か以て彼に一日の長を誇る所たりしなり。然し乍ら他日吉會鐵道敷設に當りこの龍井をその路線より除外することあらんか間島の我が諸施設機關は全く根底より覆破するは火を見るより瞭らかなるべく在留民の營々辛苦して數十年間に築き得たる經濟的の地盤も一朝にして空しからんこと又た論を俟たざる可く惹いては我が朝鮮統治の上に一大禍根を醸成することも亦明々白々たり吾等はこれを思ひ彼れを思ふとき今晏如としてその成行を目擊し得ざるものがある況して擧邦支那の策謀が此際たりと云ふも彼れ等の國內問題の治まる刹那には必らずや國權の恢復と排日の旺盛となるべきは從來の夫れに徴するも頗りに明瞭なる事例の一つである東滿洲における吉會線敷設の我が既得權は未だ幸ひに他に工を起したる支那側鐵道なしと雖も近時餘りに偏頗なる支那側の態度より推測すれば現に我が滿鐵線を阻みて大連以外の港灣にその物資を集積せんとする第二の方法を東滿洲において試むるやも計り難い此處において吉會線の急務を提起して止まざるのである吾等は交渉極めて難關と見らるゝ形式上の吉會線敷設を排し一日も早く現在の天圖鐵道をして國軌に改築する方策を廻らし速やかに吉會線敷設の實現に則せられんことを念願するのみである龍井村内鮮兩民會は今回小坂拓務次官閣下の當地に視察せらるゝと聞くや逸早く本鐵道敷設運動のため當館係員を進めたるも顧みれば餘りに多くの年月を理想實現の追憶に疲れて今は只だ實情の一端を訴ふるのみである。閣下幸ひにして大方愛國の諸彦と共に深甚の御配慮を賜はらんことを。

昭和五年六月二十日
龍井村内地人居留民會
龍井村朝鮮人居留民會

平安南道

財務會議から歸りて

岡部財務部長語る

財務部長會議出席のため上城中であつた岡部平南財務部長は廿一日歸壤して左の如く語る（平壤）

財務の問題は例によつて例の如しでこれといふ問題もなかつたが只酒と煙草税のことで多少問題があつた酒は本道が斷然他道を壓してゐるので他道から苦情が出た昨年九月までの成績から見ると朝鮮燒酎八萬六千七百十石機械燒酎一萬八千四百九十九石の釀造を見てをりその中他道への移出高は朝鮮燒酎二萬二千七百六十二石機械燒酎一萬六千九百七十三石に上つてゐるので平北、黃海、咸南北はともに大打擊を蒙つてゐる。金融組合の副業問題にも議論はあつたが金を貸すことのみが金融組合の仕事でもないので出來るだけ地方の産業獎勵をなさしむることになつた大同江東郡の金融組合で養蠶を大いに獎勵してやつてゐることを大いに推賞しておいた本道では各組合が殆んど副業に手を出してゐるが一層これが徹底に努める方針である

船橋里の地價昂騰

平壤市街の對岸船橋里は最近急激な發展振りを示し從來の大工場地帶としての假裝を破り中小工場の建設を見るに至りこれがため大正十一年の地價暴騰以來低落に低落を續けてゐたものが漸く反動氣勢を見せ賣り惜みされるにつれて、まだ〳〵府内の地價に比較すれば格段の差があるので今後は一層これが因をなし發展を見るものと豫想されてゐる（平壤）

合財袋

◇……大同江漁業組合無煙炭運送船有山丸が無煙炭を滿載して大同橋下流に碇泊中十八日午後九時三十分頃小舟に乘つた一名の怪漢が同船を襲ひ短刀を擬して船夫を脅迫し無煙炭を強要中他の船夫が陸から驅け付けたので目的を達せず小舟で下流へ向け逃走した（平壤）

◇……平壤署では人員不足で困つてゐたが今回十一名を增員されたのでこれを各部外勤に振り向け派出所へ配置して警察事務の充實を期することになつた

◇……平南平原郡順安面館北里車聖徵方から發火し折柄の烈風に煽られ七戸十七棟を全半燒して八時十分頃鎭火した原因取調べ中損害約二千圓に上る見込みである

◇……江西郡城南面丹山里李景來（六七）が廿一日午後三時三十分頃平南線鐵池洞踏切を通行中鎭南浦發平壤行き汽動車のため轢死

驛務室から出火

平南江西郡東津面龍井里所在江西無煙炭坑事務所驛務室から十六日午後三時三十分頃發火し事務所一棟を全燒して同四時三十分頃鎭火した原因は暖爐の火が石油罐に誤

江原道

山と水は媚る（二）

短い紀行その他

春川支局　石薫生

酒屋の所を渡つた時、雨はまた上つた、日も空のはれまからカンカンとり出した。白い綿雲は千切れてゆる〳〵と動いてゐるやあ晴れたはれた！と我が痛快でうにはしやいだ、ゆるいダンダラ坂を半ば行つた時、前の方から朝鮮かんむり（ガツ）をかぶつた男子がチヤンリン〳〵と驢馬をひいてやつて來た旅から旅へさすらひ歩く行商人であるらしい、冠をかぶつた、馬子の風物は、僕が江原道へ來てこれが二度目だ。もう五六年にもなるだらう、中學時代のことだが慶州佛國寺への修學旅行の途中、冠にツルマキを纏ふた鶏夫の腰に提子を發見して、平安道育ちの一行がヤンヤと奇異がつたことを思ひ出す

◇

この景は何んだか『アリラン節』を僕に思ひかけさせる。白い野バラは此處ではなまめかしく咲いてゐた。何處からかツルツルツル……といらだゞしく切なげに叫ぐ小鳥の聲が、しばし旅行僕の胸に迫つてきた。それが妙にセントな感情を唆るのである。アリランでも聲を限りに唄ひたくなる。この場合唄ふべきは、例の市井に流行つてゐるやうなあのアリランではない。深山の一本立ちの老樹のかげで、甲斐のない青春をやるせなく費す年頃の樵夫が、ほんたうの心の奥底から迸り立させるあの『江原道アリラン』でなければ、この狀景にしつくり來ないと思はれた『江原道アリラン』はあれよりはよりルンペン性と哀調を帯び、ずつと牧歌的であつて、深山な火田と高い山ばつかりな江原道的アトモスフイヤアによくそぐふ民謡であるのだ。ぼくは、図らず不覺な程に、このアリランにたまらなく惚れてゐる、平安道の愁心歌を、ぼくのあの程度に、B君に『江原道アリラン』を唄ふべく催した―B君はその本場産であるのだ、B君も僕と同じやうな感情の狀態にあるらしく、やがてしんみりと唄ひ出した、僕もまねて唄つた。皆が和した……。いつしか郡守さんと面長さんとは、遠く彼方へ先んじてゐた

◇

左手に段々になつてゐる畑つかのちつぽけな水田の陸を見、右手の禿山の中腹に數個の火田民の小屋を指さしつゝ、やがて松樹のコンモリと茂つた『滿月峠』を越えた。

『これからいよ〳〵春川金剛の佳境に入る』とC君がいつた、なるほど下り坂からはうつそうたる雜木林が動もすればサン〳〵とてり輝く太陽を全く遮らんとするのだつた。水のさゝやきがサラ〳〵ときこえてくる、左手のしげみの隙間々々からちよい〳〵白い――まつ白い河原が覗かれる。まるで妖女が淡い微笑を投る時はつれる唇の間つこから、キラーつと白い歯が憎ましく光るといふ『媚』で僕を全くそういふ『媚』で僕を惑した――たしかにヒスイ色の流れもの間かれた――細い道はうねく〳〵と森の間をくぐり、いよ〳〵幽然たる水音を近寄らせつゝ、やがてきれいな溪川の岸に吾等を導いた。『春川金剛』の絶景がいよ〳〵吾等の前に展開されたのだ、素晴な山峡特有のインスピレーションが僕の心魂をスツト浮き立たせる。

◇

去年の夏、月明の一夜を、ぼくは一人長安寺前の橋の上に佇んで、ボーツと夜霧と月光とにぼかされながらそゝり立つた金剛の秀峰に見入つてゐた、たしかにぼくはそれに魂を奪はれてゐた――あの峯自身が神だ――

ぼくはやがて斯う思つた。何者をも超越した、何者も犯しえない厳然たる神秘奥妙な姿だ！神ありとすれば唯これに外ならない……と。

昔が賑盛を迹破しつゝ、要れも忘れて見とれる。雨をもたらさずうな一團の雲が又もや悠々と西方の高い嶺を掠めて、春川金剛の總級に陰影をかざしはじめた

支下に電信電話

江原道支下は黃海道との境に當り大市場の所在地であつて同地の郵便所は大正九年に開設されたものであるが今日迄電信電話なく住民は非常の不便を感じてゐたがいよ〳〵開設の機運も熟し居に開設準備を進めてゐたが此程完成したので來る廿六日から事務を開始する

靈酒組合開店披露

昨年生れた江原道外金剛溫井里の金剛山靈酒組合では組合長上田一藏氏常務理事國木一郎氏はじめ組合員の努力に依つて事務所、工場等の諸施設が完備したので二十一日午前十時から官民有志多數を招待して開店披露を行つたが頗る盛會を極めた、同組合は溫井里在住内鮮人を中心として組織されたもので藥酒、松の實酒及山葡萄酒を醸造して一般に供給するを目的とし副業事業として松の實及山葡萄の採取販賣其他飲食物の釀造販賣をもなすことゝなつて居る、天然に金剛山に寄託してる山葡萄で醸造した金剛葡萄酒『不老酒』は京城三越でも露出して好評を博してゐるが近く金剛山天然の松の實で醸造した金剛山松の實『不老酒』をも發賣することゝなつた（溫井里）

忠清北道

署長級異動

高等課長の新任につれ

忠北警察部高等課長から新義州署長へ榮轉した田中範一氏の跡は石川沃川署長兼務のまゝとなつてゐたが去る十九日附左の如く桑原忠州警察署長が新任された、從つて署長級その他にも小異動が行はれた、往間では課長の椅子が久しく空席となつてゐたので頻りに課長難の聲が噂にのぼつて或は輸入課長などとの說まであつたが桑原氏の任命は順序からしても當然で他の署長級の動きも順序の轉出であらう（清州）

道警視　石川文吉
警察部高等課長兼務を免ず
道警部　桑原石衛門
警察部衛生課長兼務を命ず
道警部　宇田晃太郎
警察部高等課警察課長を命ず
補忠州警察署長　内山定吉
同
補報恩警察署長　大島清吾
同
補丹陽警察署長　小宮多四郎
補警察部高等警察課勤務を命ず
衛生技師　岡部鐵次郎
警察部衛生課勤務を命ず（六月十日附）

清州の點呼

清州における簡閱點呼は二十一日午前九時より小學校々庭において執行された、今回は特に上原師團長臨席、洪知事、野世溪警察部長、立野商長等参列した點呼執行官高山大佐は點呼人員二十八名（缺席者なし）に對し午前十一時まで質問點呼を執行し終つて同校講堂において勅諭、讀法の後學科詰問に移り終つて高山大佐は一同元氣旺盛にして健康狀態にあり點呼場の動作もよく適招者としての心得、學科成績もよろしいが今少し陸軍讀法規の研究につとめねばならぬ大體において成績頗るよしと講評午後一時終了、次に上原師團長は思想問題および軍縮國防等に關する有益なる講演をなし閉會二時過散會した（清州）

黄海道

龍塘浦の鯛釣り

知事の記者團招待

有名な龍塘浦の鯛釣は、今が最好な時であるので知事、泉崎内務部長、土屋警察部長は廿一日海州記者團を招待して釣會を擧行した、一行は正午龍塘浦を海龍丸にて出帆し睡鴨島附近にいたり、三組に分れ一組には泉崎内務部長の外、池朝新、佐藤平海、近藤督日二組には韓知事、上村京日、高橋朝每、今村京日、三組は土屋警察部長、白參朝鮮、大朝商工、季每日などが乘船して互に大公望の腕競べがはじまつた、いづれも鯛やスズキに釣糸強く引きしめ爭ふことおよそ四時間にて大鯛に至り、戰花した結果二組の知事組は最も大型で一等をかちえた、それより大船の甲板にて新鮮なる鯛刺身にビールを傾けつゝ、自慢話に花をさかせ午後七時すぎ歸港した（海州）

死人が蘇生

沙里院郊外沙里院里には先般來五六名の腸チブス患者が發生し當局では極力豫防に努めて居るが右患者中の李潔（五八）と稱するお婆さんは十九日午前十一時頃死亡した處死後十二時間後の十九日午後十一時頃に至りめき〳〵と蘇生した（沙里院）

京畿道

府勢振興會役員會

仁川府勢振興會の役員改選後における最初の役員會は二十二日午後八時半から仁川公會堂樓上において開會

吉田、具昌祖、太田、大石、杉野、孫亮演、吉木、深見、中條、今井（忍）遠藤、吉岡、岡本の諸氏出席吉田會長議長席につき評議員選定の件を諮り從來の十八名の外河合治三郎氏外十一名の評議員、顧問に奥田谷菜次郎、金允福兩氏の外推薦氏に依嘱方提議し異議なく承認、次で取引所問題の經過に入り杉野氏より近く土園面工議員が朱總督視察當局諒認の許可申請に關し調査のため來仁されることになつてゐると議題を報告しそれより稅制議題、宣仁道路の改修について意見を交換する所があつた（仁川）

▷▷▷▷▷月尾島賑ふ◁◁◁◁◁

風光明媚な月尾島は暑氣が加はるに從ひ京仁其他からの遊覽客が增加し漸ても七、八兩月の最盛期を目前にひかへ遊園會社ではさき頃から大同園の下にブランコ、シーソー、木馬等の子供の遊戲場の完成を急いでゐたが、このほど落成しすでに子供の遊び場としてにぎはつてゐる、なほ遊園ホテルにも大改造を加へて遊覽客を待つてをり、府の庭園にも杖をひく者多く、月尾島は漸く賑ひが加はると共に一般の賑はひを呈するであらう（仁川）

海州から

◇昨年の夏頃、市中に撒水用の自動車がチラツト見れたが、その後絕えて影だに見出されない

◇聞けば、折角舗裝と面とが衛生上必要とさきとつて工面した此の自動車も、一度毀れたきり、修繕の力がなくてそのまゝゴミダメにほり込んであるげな

◇勿論貧弱な面の衛生施設に自動車の撒水器はチト重荷すぎるかも知れないが、大小の商店が軒を並べて今日の海州市街には撒水器の一つ位はたしかに必要ではあるまいか

◇商店側が『吾々は稅金負擔の點重など一度もいふたとはなく、命ぜらるゝがまゝに出して居るのである、一體こんなとはどこにいふたらよいのですか』と不平をいふのも無理はない

沙里院から

◇早くも朝鮮總督府紹介の露頭地でお役所である以上施設ひを、おらせつかつた彼の沙里院土木出張所が超スピードで工務所に早代り

◇どうせ河川の流れによつて異動するお役所である以上ものとは思つて居たが、それにしてもかう不意打に來やうとは誰さまの外知るものはなかつたらう

◇役所の格が、どうならうと、金ばくのついた待山所長あたり誰くも痒くもあるまいが、たゞ氣の毒なのは雇員連だ

◇所長の待行替りを衷心喜んだのも、ほんの束の間、結局ちりぢりばら〳〵となる運命は免れまい

クラブ白粉

美人となるクラブ白粉

お孃樣も奥樣も美しい方は皆な此の

白粉の付け方

白粉を付けるには先づ生地を調へなければなりません、夫には

第一に　顔のアレない美しくなるカテイ石鹸又はクラブ石鹸で生地の美を增す日本名物クラブ洗粉でよく顔から頸筋を洗ひますと、スベ〳〵と天鵞絨のやうな手觸りになりますから

第二に　皮膚の美を養ふ最新式のお化粧下クラブつぼみを其の上から塗り、（若し荒性の方ならば、一番よく効くアレ止焦止め兼用の美身料クラブ美身クリームをクラブつぼみの代りに用ひ）指先でムラのないやうによく擦込んだ後、ガーゼで輕く押へますと生地がスツカリ整つて参ります、そこで

第三に　一番高尚で美しい艶の出る天下一品のクラブ白粉を掌に取り、指先でよく煉つて付け、（襟は顔よりも少し濃くする事）牡丹刷毛で白粉を均し、水刷毛でそれを延しガーゼでその濕りを取つて白粉を落付かせ、

第四に　お顔にホンノリと櫻色の健康色を出すクラブ頬紅を目の下から頬へかけて薄く刷附けますと、花のやうな艶麗かな色艶が出ます、夫を一層高尚に落付かす爲めに

第五に（最後に）　クラブ粉白粉をパツフで襟から顔へかけて刷きますと高尚で美しい淑女式のお化粧が忽ちの間に出來上りますので此の方法に依りますと白粉もよく落付き、お化粧の持も長いのでございます。

白粉は純無鉛

お化粧の順序

カテイ石鹸　クラブ石鹸　クラブ洗粉　クラブつぼみ　クラブクリーム　クラブ白粉　牡丹ばけ　水ばけ　ガーゼ又は手拭　クラブほゝ紅　クラブ粉白粉　美人

齒磨第一の　クラブ齒磨

最良の石鹸　クラブ石鹸

象牙の塔を訪ねて【九】

ひとくちに僧侶といつても最榮の衣に一杖一笠、浮世をよそに往み捨てゝ旅の山河に慣ひをやつた西行のやうな現世厭離の哲學者もあれば、反對に西塔の坊から飛出して忍辱の衣を捲り上げ千軍萬馬の間を馳驅した辨慶のやうな現世執着の哲學者もある、記者はそのいづれが是であるか、非であるかなぞと無益な比較研究に頭腦を惱らうなどといふ野暮な意志はさらさら持ち合はさぬが、わが赤松智城博士が、法衣を脱いで洋服に代へ俗界より俗界に辿り付ては京の龍谷大學から今は城大の講座に得意の宗敎哲學を講ずる現在に或る種の興味を惹かれるものがある。今はもとより汚濁の末世である、滄浪の水に足を洗ふも一法、洗はざるも亦一法、什歴生、博士の哲學は何を割らうとするであらうか『新聞に五六十行ほど書けといふのですか……。一行は何字詰ですか、十五字ですか、さうすると六十行で九百字……。ざつと千字に近い、つまり千字文ほどの字數を原稿紙のワクにはめて行くわけですな……なかなか大變ですな』記者に執筆を乞はれてからしたことを言ふ博士の頭腦の鋭さ、なかなか隅に置けぬと思つた。

哄笑の爆發

赤松智城

いはゆる象牙の塔から街頭へ更にあゆみを運んで村里の境まで行くと、そこにはしばしば城隍木が立つてゐる。然して更に進んで峠越しにさしかゝると、この城隍木は私には甚だ不向な山路の峠や頂に出會ふ機會がより多くなつて來る。殊また昔からの由緒地に今もこの慣例があるのを認めてゐるとその土地柄とあはせ考へて一層興味が深い。最近に私が見た所では有名な平壤樂浪の土城趾にある數本の大城隍木や、同じく平壤の城壁七星門外にあるものや、また忠南公州の城門鎭撫の內外にある一對のものなどがその代表的な實例であつて、殊に最後の公州邑內のは大城隍と呼ばれ、この城隍木に關する限りでは、この犬（ケイ）といふ字は例の忌み言葉であると聞いて、成程と思ふたことがある。

大抵この聖樹の根元には知らぬ如くおびたゞしい小石がそなへられ、またそこを通る里人はこの樹に向つて三度唾を吐きかける。私はこの習俗をみる時に、それはつまり神聖觀念における淸淨と不淨との二方面を最も如實に表現してゐる一行事であらうと思はざるを得ないのであるが、しかしこれは誤つてゐるであらうか。

またこの城隍木とこれに伴ふかゝる行事とが多く村里の入口や境界や或は山坂の頂り越しなどに見出されるのには、もとより種々の理由が擧げられるであらうが、私には少なくとも、それがかのファン・ゲンネップの用ゐた言葉を借りていへば、rites des passages（轉移の儀式）の意味をも殆んど文字通りに具現してゐることのやうに考へられる。しかしこれもまた誤つた見方であるだらうか。

それはいづれにもせよ、多くの城隍木には見らるゝ如く實に色々の厭忌除難防などがその枝に葉に際に結びかけられてゐて、そこには常に願主の祈願ではあらうが、しかし醇厚な信仰が託されてゐる場合に私はいつも昔かの說部思成が罷八たびおけど緣の樣葉にゆうしでかけて世を祈るかなと歌つた時のやうな敬虔の心持をしみじみと追憶せざるを得ないのである。

かくて步みを回してまた再び象牙の塔に歸つて來た私がかういつたやうな漫談を語り終つた時に側に居た同僚の親しい一敎授がすかさず私に『まつたくbog—enamme ね』と皮肉らしく吐んだので、思はず二人で哄笑を爆發させたことがある。

雨の金剛を歩く

多田毅士

山雨の中を萬相亭へとはせ下る。然し少し位の運動では體の濕みを回復することは出來ない。振り返げずでに萬物相の頭も雨中に姿を消してゐる。寒溪の上流、その流れの響が耳に來る、谷向ふの木々はほのかな姿を雨霧の高雅な衣として現はしてゐるのみである。恐い水の響が寒溪の名をなつかしめてくれる。萬相亭で寒來のお接待は有難い、金剛の山荷で造られた『不樂酒』をリナくと甘い氣のする手で一杯、ズブ濡れの洋服からモウモウと蒸氣があがる。烟の中にあの人なつこい着物の乾く臭ひが包むで一行をしばしをつとりとさせた。

歌壇片々【四】

瀨々生

朝鮮歌壇へ

視野を轉じてわが朝鮮歌壇についての批判二三――。

短歌は一定の型やこつをのみこんでしまへば割合作り易く、ものになり易い傾きがある。そこで世の文學青年といつた連中も歌を作るそして間もなく表面的に恰好がついてくるそこで同人雜誌でも出して名を賣りたくなる、印刷屋の過剩時代を利用して廿人卅人糾合して薄つぺらな雜誌を五七か百部か出す、そしてその雜誌にのみより通用しない自己の作品價値を一般に通用するかのやうに誤信して恰ら大家のやうな自負心をいつの間にか築き上げてしまひ、初心の會員に先生と呼ばれて得々たる僞才は寧ろ唾棄すべきものがある。これが地方に 雨後の筍 のやうに散在する短歌雜誌 に共通する興味で、ご多分にもれずわが朝鮮にもかうした傾向歷然たるものがあつていろいろの場に臭氣を發散せしめて堪へがたいものがある。中に甚だしいのは雜誌でまだ足りないで代作してもらつた原稿をラヂオのマイクロホンの前に得々と讀み上げたり、他人の著述を丸抜きしてラヂオの講演を行つたり他人の作を剽竊するといふやうな歌人もあるやうに聞いてゐる。かゝる劣なる者が朝鮮歌壇に存在するといふことは同じ歌壇人として我等は聞くだけでも堪へがたい氣持がする。短歌は名譽や利益のために作るものでないことはいふまでもない、かうした桁はづれた考へをもつた歌人に本當のよい歌が生れやう筈がない。この小乘的な名譽慾や自派の擁護に汲々たる同黨異伐の惡風から脱して、短歌のため、朝鮮歌壇のため、もう少しお互に眞劍に考へてみたいものだ。

岡本君の死

『さすかた』社の岡本晟雄君が先月突然死んだ突然ではなく肺に犯されて永い間病臥とたゝかつた末遂に倒れたのださうだが、さうした事情を少しも知つてゐなかつた私は君の訃に接して眞に突然の感がした。岡本君が貧困のうちに病に倒れてゐるのを見かねて梶谷勝二君や、久保田光君などの同人が少ない月給袋から割いて久保田君の醫藥の費に充てたといふやうな人情美をあとで聞いて私もほろりとさせられた。さうして『さすかた』社の結束の緊固なるに感じると共に岡本君が友人間にいかに信用され、愛されたかを想つた。死に直面してゐたゆゑか最近岡本君の歌は『さすかた』誌上にめきめきと光彩を放ち大いに上手だと心ひそかに思つてゐた。またこのまゝ朝鮮新聞の大衆小說に當選してその才筆の凡ならざるを示し、將來を囑望されてゐたのに夭折してしまつたことはかへすがへすもいたましい限りである同君の歌で私の印象にのこつてゐる歌をいささか紹介して筆を擱く。

水ばかり飮みし思へば粥飯を食すこのごろは癒にそめにしか

錢なくて病やしなふすべなきをくどくど言ひて嘆かす母は

はしやぎて人と別れるときの肩も後の疲れをおそれつつをり

かど走る電車がたつる地響きのおかにひゞき來わが空き腹に

朝より晝にふかくさす陽光この部屋にして病癒にむか

目のさきの光線の中を舞ふ微塵

◇　◇

今井邦子

我が庭に源氏螢のまよひ來てしばし遊べりひとつ光に

◇　◇

學生の俳句（下）

北野雨孫

諸君蟠居して、亂脈極まるなく現俳壇に立つて何時の時代にもその俳句の中心生命を貫流するエネルギー、個性の雄叫びを開く。鳥が啼いてゐる鵜が笛吹いた、耕人が野に、漁人が川へ行く。田園人が田園に 都會人雜 會の眞只中に何といふ個性の雄叫であらう。個の世界こそは、無始恒久に、萬物創生と共にある自らなる我等の活動の姿である。個を培ふこそ、人間の生活である、生活を歌ふものに俳句あり、歌あり、詩があるのである。子供は子供の個性によつて雀は雀の個性によつて、各々の生活にいそしむ、美しい殿かな生活ではある

かくて回を重ねるに從つてぐんぐん伸びて行くのである、現在の双葉會同人は

植田正二、龜田雲雄、尾崎知由
中村健次、福田豐、塚田宗康、
渡邊政文、多田信夫、惣島春一

君の外に、哲渕、一歩、雨孫以上十二名ゐるが、この學生句會に從つて、常に我々は、ひきづられ勝ちである。この外に酒崎正次中江重勝の二少年が、京城その他へ引上げたが、自由に歌ひ相變らずやつてゐるゝのがうれしい

◇

春『月冊』よふよた螢がま　知由
丸々と門の美しき捨仔猫　信夫
汽車過ぎ『野ひゞく捕雲雀　正二
門柳犬が小便して行きぬ　健次
青鼠吹きくれて『石地藏　豐
楊雲雀朝『囀子』開きけり　雲雄
病室『花瓶つゝじ見飽きた　淸直
永き日『西日となりし汽笛哉　政文
山吹がみんな開いて明さよ　宗康
春の雨間ないて咲れに『　重勝
うら、なる春『山々より鳥　正次

俳句に親しむには、模倣から寫生寫生から創作であるといふ風に、人々によつて多少步み方が違つてはゐるがある附柳がある。しかし私は百の模倣より一の創作であるといふ考へから、一切子供へ例句を示さない、また季題にこだはらせたくない、所謂、俳句の季節なるものゝ重點は、季感が現れてゐることに於て充分であると思ふ、故に双葉會では例句や、季題寄せを用ひることなく、自由に、徳ままで無拘束に作つて行く叫つてゐる從來私の主義でもある『よき句をものせん』ことを希ふのは人間がもつ向上性ではあるが、純正俳句道としては、一の道程に過ぎぬ、所詮は、眞實の自己に生くべきである、百の模倣より一の創作である、また子供に子供の俳句の存する理由もそこにあるのである

◇

宗敎といひ、藝術といひ、生活すべてが、個の發現である。所謂哲學でいふ一元の世界に生きる、靈肉一致であらねばならぬ。職人が賃金を得んがために働く間は、職人に過ぎないが、魂をぶち込んでかゝつた時、この職人は、藝術家であり、その製品は、道具でなくて藝術品である。道具と藝術品職人と藝術家とを混同してはならぬ。そこに社會の理解がある。で私達が會合する双葉會に對しても職人の子に俳句を作らして何にするかとか、君のやうな句癖の多いものは俳句を冒瀆するものであるとか俳人その他から叱聲に預るのであるが、何れ稿を新しくして私は私の俳句に對する信念を物語ることにする、終りに一層の了解を忝ふした我が開城商業の久保田校長先生へこの一文を捧げて擱筆する（完）（五、六、二三）

揮毫頒布

俳句　半折　高濱虛子氏
俳畫　半折　臼田亞浪氏
肖像畫　半折　鶴田吾郎氏
俳畫　尺三絹本　巖谷小波氏

右御希望の方は御申越あれば目錄を進呈致します

京城日報事業部

學藝界

◇眞鍋康太郞氏　東京府八王子市外横山村山田永明院に轉住

◇澤野久子氏　府內竹添町三ノ四一轉居

◇吉岡富士堂氏　仁川府櫻木里轉居

◇阿部曉成氏　咸興總校里三二に轉居

◇大邱日報俳壇例報　同報大邱日報社は今度臼田亞浪氏を選者として『日報俳壇』を新設し『雛』一人五句六月末日締切募集

▲陣內松齡氏　入城漢江通十一陣內組滯在中

▲赤松麟作氏　金剛山探勝より歸城新井藥房滯在

▲堅山坦氏　國境西鮮の旅より歸る

◇原三猿郞氏追悼句會　朝鮮俳壇のために盡力された同氏のために同人相寄り來る二十九日本浦本願寺において追悼句會を開く

◇飄短句會　二十五日午後七時より本町二丁目喜久家方田舍屋に開く

七・ボの日から

◇六月二十三日　失業苦惱がいよいよ深刻を極めてゆく、今日も今日もとその種の報道が頻りである、加速度的の增加と大爭が報じてる

◇今月の雜誌は一齊に失業問題をあづかつてゐるのもその深刻さの現はれであらう。その防の調査は三十七萬といひ、社會思想家は百萬と見る、現在の實數はさておいて加速的增加趨勢を奈何だ

◇『改造』七月號が扱つた朝野名一線の人々の座談會記事は、どうしても、おどけた氣持では讀めない……『朝日』紙の懸賞小說『眞理の春』は一と先づ終つた……若尾璃八父子が二千萬圓の買値と愛慾の浮名を殘して外遊した

餘燼

東京朝日に連載中だつた細田民樹氏作『眞理の春』は變踏文學の雄たるものとして各方面に非常なセンセーションを捲き起しこれをみてとつた出版業者はその版權獲得爭奪戰を開始し日夜細田邸を訪ねて非道く細田氏を惱ましてゐたが、遂に中央公論社が獲得した。

川柳世相七景

津村瓢二樓

水鐵砲あんな所まで嬉しがり
郊外に住であの火事知ぬなり
した鞍の下に適石堀らへてる
證書や手形で涙、血が拭けず
泣もよし笑てもよし世相なり
無任所の失れで失業愛く居る
メッセージ御機嫌よう御座います
　祝二十五周年
童貞へ二十カ年の春も無事

募るもの

課題『雛』

短歌　尾上柴舟先生選
川柳　井上劍花坊先生選
俳句　臼田亞浪先生選
詩　佐藤[illegible]先生選
民謠　編輯局選
童謠　同
俚謠　同

一人五首、三編以内のこと
用紙は原稿紙のこと
封皮に明記のこと
住所氏名雅號記載のこと
締切は六月末日のこと

圖書館から觀た京城讀書界（上）

◇……總督府圖書館を通じて最近の京城讀書界の傾向を伺つてみると全般にかけては正直至極正直である人間だけに俗民をむさぼるに適してゐる今日この頃はだんだんと入館者も減つてゆく傾向にあるが四、五兩月の入館者數を調べてみると、四月は一萬千三百人（內地五千人、朝鮮人六千人）內新聞閲覽者が七千人、普通閲覽者が四千二百人となつており、五月は一萬八千人（內地人七千六百余、朝鮮人一萬人）內、新聞閲覽者が一萬人普通閲覽者が八千人といふことになつてゐる。この大宗はなんといつても學生群が占めてゐるが、學生群は殆んど受驗期に應じてその消息があるから受驗期に應じてその消息あるべく、受驗期ではこの學生群が全入館者の八割、普通期はその六割、五割、四割と退つてゆく。

◇……女性界の入館者はどうかといふと、こゝでは全く滅悪的如く數へるほどしかない。四月には百四十三人、五月には三百人といふ貧弱な悲い數字しかも この大半は朝鮮 女性に占められてゐるといふ。としてみると所謂內地人女性は學校を終ると同時に勉强とは縁切つた封建的女性――家庭の女となりすまして、鍋の浮くやうな記事ばかり讀つて『手輕な洋食の拵へ方』とか『夫の心の寵む 方法』とか をむさぼる婦人雜誌を毎月書店から求めるやうに讀みながら、あらぬ空間に未來の夫を想像して、あつばれ良妻賢母主義を固守してゐるのが山らしい。さても『或る婦人民衆部』の存在も無理からぬこと。

◇……入館者を今度職業別に調べてみると左の如くである。

入館者比率（右、四月中　左、五月中）

	四月中	五月中
學生	〇、九一〇	〇、五五五
教育家	〇、〇四七	〇、〇五五
官公使	〇、一〇〇	〇、一二〇
銀行會社員	〇、〇九〇	〇、〇六九
商業	〇、〇六二	〇、〇六七
農工	〇、〇三七	〇、〇二七
職工	〇、〇〇五	〇、〇〇五
其他	〇、五九〇	〇、五一五

學生が第一位で、官公吏第二位、銀行會社員第三位、商業家第四位、敎育家第五位といふ順序になつてゐるが、これを逆に職業別との關係からと、『敎』からみると最も讀書に親しむべき地位にある官公吏、敎育家の圖書館利用者が極めて少ないことを示してゐる。表面的にみると官公吏、敎育家が一番の不勉强的人種であるといふ結論を生むが、それとも、彼らの要求すべき圖書が現在の圖書館にあまり備へてゐないで平凡な圖書ばかりであるか。それとも必要な圖書は自ら求めて讀書してゐるのか。圖書館を通じてかういふ三つの問題が投げかけられる。

肌を丈夫に滑かにする――

花王石鹸（カオーセツケン）

御儀禮御贈答に花王は間違ひなく先方を満足させる本格的御進物でございます。半ダース入、一ダース入には氣のきいた包紙が添へてございます。

花王は民衆の石鹸です
人間生活史の毎頁で、その品質とその經濟とが討議されて、確實に民衆のものとなりました
花王は全民衆の皮膚に生きてゐます

製造元　東京馬喰町　花王石鹸株式會社長瀨商會

皮膚泌尿花柳病
醫學博士　渡邊晋
京城黄金町入口　日本生命ビル
診察　十二時半マデ及ビ夕刻

▲李王職御用
▲總督府醫院御用
模範全乳
東亞牧場

印　完全
養鶏飼料
定價表、說明書進呈
其他一般家畜飼料
東洋畜產興業株式會社

憎ックキ頭痛の奴メ ノーシンのんでキリキリ失せてなくなアーレェ

藥學博士の
目をハッキリとさせる
目藥アドラ
充血トラホームに
東京室町

優良なる國產品を愛せ！

味の素の發明は日本の自慢の一ツ、世界的に優れた此の國產品を毎日使へば國產品愛用となり、又一ツには台所經濟の節約となります

味の素

家庭用には罐入がお徳

宮內省御用達　鈴木商店

S—P

紙幣の一生 [3]

廢棄券への一愛惜の感

化粧を施して 惡臭をのぞく

紙幣の廢棄が決まる出納係、これは約十名の男子行員が、毎日二つの眼をみはつて殘良な紙幣か、不良であるかと

嚴重に 鑑査してゐる、そして廢ばりでもすれば通用する分は、片手で巧に廢ばりをして殘良な部類に入れる、それを使用券と別行ではいつてゐる、これ等紙幣は再び窓口から世の中への斷きに出されるのであるが、不良と認められたのは、損傷券と稱し一纏めにして次の行員の手に渡る、そこでも同じやうに選り分けられ順次各所の關所を通つて使用券、損傷券がはつきり區別される。この廢棄券がモーター仕掛けの穴あけ機にかけられて兩眼鏡のやうに八分大の穴をあけられる。現在朝鮮銀行にはこのモーターの穴あけ機が二臺あつて

一臺の 能力は一日約三十萬枚、二臺で六十萬枚とあるがこの頃は二臺で一日二十萬枚位穴をあけてゐる。係員が述懐するに穴をあける瞬間それは嚴粛な氣持がします、この紙幣はどんな經路を辿つて來たか、いろいろの因緣をつくつて來たかと思ふと、時人ならぬわれわれでも何んとも名狀の出來ない氣持に陷りますと、さもあらう

◇地下室で穴をあけられた、いはゆる廢棄券は再び地階の整理係室に運ばれて整理される、こゝは女子行員ばかりで二十二、三名ゐる、整理の最初は

紙幣束 がちやんと定まつただけの枚數が揃つてゐるかどうか、また贋造紙幣はないかどうか、などを調べ、ついで一枚々々の紙幣について番號や記號を調べて、これを順番に揃へ消し込むものが戸籍を除くに便利なやうにして置く、この紙幣の戸籍といふのはつまり發行表簿に載つてゐる番號、記號、發行年月日などのことで、紙幣と照し合せてそれぞれ該帳面を消して行く、これは更に別の人で繰返されて十分間違ひのないやうになつてゐる、この間に百枚束が

記號を 揃へて一千枚束となり、更に三萬枚分を集めて木箱に詰め込むのである（記號別再査＝調整＝調整再査）

‖監査と廻附された紙幣はたとへ廢棄券であつても、一度貴重な役目を勤めたものだけに極めて鄭重丁寧に整理され、いさゝかも間違ひのないやう、完全に鑑別されるのである。この通り毎日々々繰り返される、現在朝鮮銀行の紙幣の戸籍は一圓券十册、五圓券三册、十圓券二册、百圓券一册あつて、毎日約二十萬圓宛が戸籍から除かれてゐるのである

◇**人間の** 油臭い、かびくさい、何んともいへぬ異臭をつく、そこで銀行ではあまり惡臭の出る紙幣はホルマリンで殺菌消毒を施し、香風液をつけたりしてゐるが、室內には檸檬やオゾーン發生器などを取りつけて清淨な空氣を發生せしめ衛生設備に注意して行員がまぎれ込まないやうに嚴重に區域をつけてゐる（寫眞は女事務員の紙幣整理）

普通郵便物と同じく 有稅品も速配する

京城稅關支所の計らひで 航空郵便の新便法

航空郵便物を速配する方法は京城郵便局が全國に魁けして實行し、非常な好評をはくして居るが、航空郵便のうち小包の有稅品は通關の關係上、仲々面倒で、京城に着いた日には配達できなかつたが、これに對しては仁川稅關および京城稅關支所で豫て研究しスピード時代にふさはしい速配の方法を執る事となり、この種現業官廳の便宜な方法として親切振りを發揮し有稅品の小包であつてもその日に配達される事になり、これも京城が全國に魁けとなり稅關と郵便局の親切振りが好評である

‖航空郵便は福岡東京（立川）を發し、その翌日の午後五時半京城（汝矣島）に着し、こゝから

自動車で 京城郵便局に運ばれ、こゝで區分を分けて、その日のうちに配達することゝしてゐるが、これは郵便や無稅品小包だけであつて、納稅物などの有稅品小包になると、到着するときは稅關は退廳後となり、通關できぬことゝなるがこれは迚い航空便を選ぎりスピード時代にふさはしくないので、豫て仁川稅關の宮木稅關長は考慮してゐたが、京城支所でこれが改善を研究の結果、規則の改定などは今後の研究にまつことゝし

京城稅關 支所では現業官廳の便宜な方法として、特に飛行便到着までは係官が居殘りて通關にあたりすぐ通關して、その日に京城郵便局はそれを配達する方法を講ずる事となり

これが擔務官廳たる京城稅關支所と京城局打合せを了して實行し、『親切』を發揮してゐる

道廳書記の一家心中

病氣を苦にして

【札幌電報】札幌市外藻岩村北海道廳道路課書記、山本英成（五〇）方の戸が二十日夜來しまつたまゝとなつてゐるので附近の者が不審に思ひ中に這入つて見ると二階に英成氏が拇指のまゝ死んでをり、その側に妻ツカ（四七）も縊死したまゝ細紐がきれてその下に仰向けとなつて死んでをり奥の間には精神異常症になつた長男一成（二）が半死半生の狀態で臥てゐた、所轄署で取調べの結果妻の病氣に重ねて長男の病氣、更に最近英成氏も精神に異狀を呈して來たので合意の心中を遂げたものと判明したため

最近の露國事情

非常に多い支那留學生 日本人は極く少數

【ハルビン發】モスコーに約二ヶ年半留學してゐた鐵道省派遣の梅村光之助氏は、久しぶりに歸國の途着哈、氏は在留二ヶ年半の體驗を泌々と語る――

×

テンポの世の中、資本主義のそれとは趣を異にしてゐるが、ロシアの遣り方も、實に目まぐるしい、政府はその事に眞劍である、インテリ層は政府のやり方を是として認めてゐるがほんとうのロシアの都會人が味はつたのみで田舍ものには、革命（十月革命）といふのは全く革命らしい急激な推移もなかつた

×

ところが今、地方、殊に農村の一般民は、革命的洗禮を受けなければならぬ狀態にある、それは例のコルホーズ（國營共同農場）の實施で、これに對しては農民は相當脅かされてゐる、共產主義の搾取が資本主義の搾取に代つたものだとさへ非難してゐるほどだ、そこで政府は、農民層からのこのごうごうたる非難に對しては、宣傳考へたと見ね、近く（二十六日）開かれるソヴエート全聯邦大會では

このコルホーズ問題が主題となり爲政者は、農民の非難を緩和すべく、先づ宣傳機關から開始されるであらう

×

宗教撲滅は赤い國是である、寺院の鐘は全部取りこわし、寺院の跡は學校や印刷工場、そして例の聖書で、『神を信ずるかはりに木を認めよ』『鐘を與へるかはりに木を與へよ』など大衆向きのこの國一流の宣傳である

×

僕はロシア人の下宿にゐたが、食糧難で一番不安だつたのは昨年の夏、時としてはパンも配給されぬ仕末、夜あけ三時ごろから、今でも食糧配給所の前には人山である、それで居てその日のパンにありつかぬものさへある、けれども何しろ民衆相手だけに生產も大規模、大きなボイラーで一回に七、八百名のスープがたき出されるのだから先づ驚かされる

×

日本の共產運動には注意はしてゐるが、山本宣治代議士の殺害されたことや、數回にわたる日本共產黨檢擧問題の如きもあまり大きく響かなかつた、日本からの留學生の多くはスターリン大學に籍を置いてゐる、日本の學生はほんのわづかだが、支那人の留學生は非常に多い、全部孫文大學に通つてゐる、支那留學生の中には女學生もすくなくない、皆元氣で、ソヴエート式テンポに遲れまじと努力してゐる

×

片山潜老は、われわれには會はなかつた、中條百合子さんは、この秋には日本に歸ることになつてゐる、湯淺芳子さんも目下ゴーリキーものゝ翻譯に熱心である。とにかく革命十二年ロシア國民は依然として苦しんでゐる、これは恐らく想像以上、けれどもソヴエート制の崩壞すべき兆あるものとは思はれない

共產黨の陰謀

人心動搖を來し 特別戒嚴命布かる

【漢口廿三日發電】武漢衛戍司令部は昨夜九時突如漢口、漢陽、武昌一帶に特別戒嚴令を布き一切の交通遮斷されたが右は昨夕劉春風二馬路にて共產黨秘密結社員が發見され二名の共產黨員逮捕されその自白によつて共產黨の大陰謀が發覺したためである即ち彼等は武漢防備軍隊手薄の際に乘じ反蔣派の策動を受け二十二、二十三、二十四の三日間を期し武漢三鎭に大暴動を起さんとしたものでまづ漢口で日本公園內の支那派遣隊の兵舍と花樓街及京漢鐵道附近の友益街の三ヶ所に放火して烽火となし漢陽と武昌でもそれぞれ烽火を合圖に一大暴動を起さんとしたものである右は未然に發覺事なきを得たが第二、第三に彼等が如何なる手段に出るやも知れぬので當局の警戒嚴重を極め人心動搖してゐる

六大學リーグの霸者 慶應野球チーム來る

ベストメンバーを以て 本社の招聘で來月中旬に

東都六大學の雄として、しかも本年春のリーグ戰に霸權を握り依然として球界をへいげいしてゐる慶應大學野球チームは、一切地方遠征を行はぬといふ傳統的精神を破つて初めて本社の招聘に應じて來る七月十日來征することに決定した。わが國のナムバーワンを誇る

慶應チームが半島に來征するのは本年が實に十余年ぶりで全鮮百萬のボールファンが黄金期の慶應チームを目のあたりにしたいといふ希望を滿一杯にしてゐるために、幾度かの機會にその來征をこひねがつたが一度も叶へられなかつただけにその久しぶりの來訪は、恐らく、心ゆくまでボールファンを滿足させるに違ひない。

○

慶應は强い。大投手宮武を筆頭に、老巧水原、塚越、新進楠石、淵井の豐富な投手陣を擁し、捕手の堅に正確な岡田、小川のキャッチングスタッフを配して向ふに敵なく、しかも內野にリーディングバッターとして六大學の霸者を常に掌握してゐる巨砲山下を初め三谷、本鄕、堀川、村尾、川瀨、牧野、外野には宮武、井川以下楠見、堀井上、石井の駿足をそろへ、呑破つたメムバーそのまゝで一擧京城に乘込もうといふのであるからまさしく本年半島球界きつての一大壯觀を呈するものであらねばならぬ。

○

以上のメムバー中捕手小川はかつて京城中學の主將兼捕手として、その妙技は半島ファンを驚喫せしめた名捕手で、本年慶應に入つて益々冴えをみせてをり、昭石は巨漢宮武の後繼として高松商業から本年慶應入りをするには、法政、その他の六大學から引張り凧にされたエピソードも傳へられてゐる名選手である、この堂々たるメンバーを以て來征する慶應チームを迎へて七月十二、十三、十四の三日間にわたる京城運動場は、ファンの期待に背かぬ興味ある試合が見られる事であらう

漫談と音樂

來る二十六日本社來青閣で

獵奇の宵

坪內博士の名作歌劇『墮ちたる天女』で山田耕作氏に見出され一躍主役に抜擢されてオペラの最高峰に起つた關種子孃、ミラノで苦勞し上げたテナー黒田、それに新進ピアニストとして囑望されてゐる君島愛子孃の伴奏。それに正木、江戸川氏等と並んでわが國探偵小說界の一流を行く甲賀三郎氏獨特の獵奇漫談。珍らしいコンビネーションで廿六日の夜を見える。探偵漫談と音樂の夕べ。夏の夜にふさはしい集ひの魅力に陶醉せんとする人々に又とない機會。本社來青閣の灯影は匂やかにふるへるセレナードをかなで乍ら輝くであらう（寫眞は出演の人々）

母國訪問の東京號

ホールブルツクに著く

【アリゾナ州、ホールブルツク廿二日發電】今朝六時ロスアンゼルスのメトロポリタン飛行場を出發、三大陸橫斷飛行の壯途についた東善作氏の東京號は午後一時半當地に安着した、廿二日早朝ニューヨークに向け出發する筈

なまずの二代目

△△△△△△

大邱府德山町鄭命順女（二）は二十日附近の者から鯰を買ひ受け午後三時頃料理して食べたが頭にあつた釣針が同女の咽喉に引かゝりどうしても取れず道立醫院にかつぎ込んだが生命危篤である（大邱）

白米五厘の値上げ

精米原料の騰貴に依り京城府及京城白米商組合の協議の結果二十二日より府內一齊に白米を左の如く一キロ五厘宛値上げ即日實行した

白米一キロ特等二十三錢（前二十二錢五厘）同一等二十二錢（前二十一錢五厘）

高石選手のトロフィー

大隈侯邸で受授式擧行

大隈侯（上）と高石選手（下）

【東京電報】世界水泳競技界に雄飛した我が高石勝男選手は今春早大を卒業、三菱商事會社へ奉職することゝなつたが、大隈信常侯は特に高石君の卒業を祝福して大トロフィーを寄贈した、高石君も當然の意味で自分の胸像を侯に贈り二十二日青山の大隈侯邸でその受授式を擧行した、このトロフィーは日名子實三氏作の青銅製銀像眼の水の猛者を讃美したもので高石君の胸像は同じ日名子氏作の飛込みの姿勢をうつしたものである

半値段で賣る

けふから始まる 夏物百貨の廉賣市

京城商工聯合會主催の夏物百貨廉賣市は既報の通り今二十四日から二十九日まで南大門商工奬勵館で開くことゝなつてゐるが、廿三日には陳列を殆んど終り蓋開けを待つばかりとなつた、同時にこの日には假裝行列を行つて廉賣の前觸しを盛んにするため參加店全部の商店行列を行ふことに決定したが

まづ二十四日午後一時に商工奬勵館前に勢揃ひをし、樂隊を先頭に各店大々的宣傳を凝し、本町一丁目から本町四丁目の電車終點まで一通り練り歩き、四丁目から花園町に左折して黄金町通りに出で、若草町から鍾路に折れて二丁目、一丁目を經て商工奬勵館に引上げることになつてゐる、なほ廉賣市はその名に背かぬため市價の半値のものを各店十點以上宛陳列して賣ることになつてゐる

八十二名を檢擧

徹宵して取調ぶ

【咸興特電】長豐炭坑爆彈事件發生以來、咸興警察部員六十餘名にて附近一帶に亘り嚴重搜査の結果、同夜まで連累者八十二名を檢擧、新興署において岩木檢事は徹宵取調の上、廿三日正午一應歸任した。被害された搗き揚げ機械は一部使用に堪ふるに至り、ポンプも三臺の運轉を開始した。なほ被害は三萬圓と稱せらるゝも重要事項を外部に暴露し全部爆却せるため確實な被害額は不明である

體驗が生んだ 成功の活指針

鐘紡社長武藤山治氏の著「體驗を語る」出づ。奮鬪二十年の體驗を披瀝したもの、萬人必讀の良書！

持兇器犯人

行方を晦す

去る二十日の仁川府外里○○寬方を襲つた持兇器强盜犯人檢擧につき仁川署では未だ逮捕されるに至らず大搜査を行つたが未だ逮捕されるに至らず府外に脫出したる形跡があり、二十一日夜富川郡富內面において嫌疑者を逮捕した有力なる容疑者も取調べの結果眞犯人でないこと判明し引續き捜査中である（仁川）

平北道議選擧に絡る違反

【新義州發】平北龍川郡丁車面江河洞朴光郎（四九）及び鄭鳳軒（三九）は去る二月行はれた平北道議選擧の際候補者韓哲亨氏の選擧運動員となり選擧運動しつゝあつたが自宅に商協議員を招いて支那藥酒を饗應した事實發覺し朝鮮地方選擧取締違反として告發され、新義州地方法院で略式命令に依り前者は三十圓、後者は二十圓の各罰金に處せられた

女子槍投に 世界新記錄

【ベルリン二十二日發聯合】ハンブルグの婦人選手クルツユ孃は二十二日婦人陸上競技大會槍投競技において三十九米を出して女子世界新記錄を作つた、因みに從來は獨逸ハルツス孃の三十八米二九であつた

水上八百リレー 日本新記錄

【大阪電話】二十二日午後一時より甲子園プール（廿米）に行はれた早大對關西學院の對抗水上競技會で早大チーム（高木、升林、清政、米山）は八百米リレーで九分三十秒四の日本新記錄を出し同競技を通じ百十五對六十二で早大快勝した

アリソン選手

ロンドン庭球選手權獲得

【ロンドン二十一日發聯合】クヰーンス倶樂部のロンドン庭球選手權大會シングルス試合は二十一日決勝を行ひ佐藤を破つた米國のアリソン選手は同じく米國のマンギカへを六對四、八對六のストレートで破り選手權を得た

黄海線の時刻改正

黄海線の列車時刻を六月二十一日から改正のことゝなつたが右は從來運轉速度一時間十八粁であつたのを信川水橋間は二十四粁に增大したのと新製ガソリン車を上海網龍間に新たに運轉することゝなつたためでこれがため時間は非常に短縮され、その上海州にして乘心地よき新造ガソリン車が出來て同線の旅客には一段の便益が與へられた譯である

横領背任で訴ふ

【平壤】平壤商業會議所副頭取井干城氏は前會頭松井民次郎、前副會頭長宮一之助兩氏を相手取り平壤地方法院檢事局へ横領背任の告訴を提起した理由は兩氏が在任中會議所役員に歡迎した費用が三百餘圓に上つてゐるといふのである

懺悔のパンフレット

保釋療養中の金若鎭が 全鮮思想團體へ配る

本籍木浦府北橋洞四十二番地、當時府內通義洞二十一番地、無職、金若鎭（二四）は一昨年八月治安維持法違反として京城檢事局に檢擧せられ西大門刑務所にて服役中昨年十一月十二日肺結核のため重態に陷り保釋を許されて府內西小門町田中丸病院に入院加療中であつたが、最近全快せるので退院しさるところあり、『私の懺悔』と題する論文パンフレット二百部を發行し全鮮各思想團體に發送することゝなつたが、朝鮮人側主義者間に一問題引き起すものと見られてゐる

狂犬一兒を咬む

二十二日午後三時頃奬忠壇公園裏未作方飼犬ジョン（牝三歳）は同家長男五郎（六）、同町カフエー律々見氏次男鐵三郎の兩人に咬みつき手當を行ふ一方狂犬の疑ひあるので檢疫の結果眞症狂犬病と判明直ちに撲殺した

一晝夜に三千キロ走る

佛の自動車競爭で英國製勝す

【ル・マン（フランス）二十二日發電】二十二日當地に開かれた國際步路用自動車の二十四時間耐久選手權競爭にて英國製自動車は四等までを全部占めて優勝した一等ノベンドレー號はバーナート大尉キドス大佐操縱し三十四時間で二千九百廿九キロメートルを走破した

大谷大學の紛擾

圓滿に解決

【京都廿三日發電】大谷大學の紛擾は宗議會の調停により二十三日遂に圓滿解決し、大學職員進に學生全部復校し半月に亘る爭ひも納つたわけである

全鮮中等學校野球大會

朝鮮豫選參加校決定す

大阪朝日新聞京城支局主催の全國中等學校優勝野球大會第十回朝鮮豫選大會は來る廿八日から六日間京城龍山グラウンドで擧行されるが、本年の出場校は廿八校に達し、昨年より四校の增加を見た。出場校名は左の通り

新義州商業學校、清州農業學校、京城商業學校、京城師範學校、群山中學校、裡里農林學校、光州中學校、大田中學校、釜山第一商業學校、釜山第二商業學校、京城中學校、仁川商業學校、東萊高等普通學校、平壤中學校、龍山中學校、鎭南浦商工學校、校、木浦商業學校、大邱高等普通學校、全州高等普通學校、大邱中學校、培材高等普通學校、徽文高等普通學校、龍山鐵道從事員養成所

厭世縊死

二十二日午前九時二十分頃奬忠壇公園石虎亭附近に二十二、三歳位の朝鮮人青年の縊死體あるを通行人が發見、この旨本町署に屆出で係官檢視の結果光熙町二丁目二六一番地李某（二〇）とて本年春頃まで本町四丁目佐野精米店に雇はれてゐたもので最近失戀厭世の結果この始末におよんだものらしい

人蔘湯

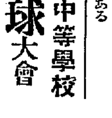

廿一日（日曜）の朝京城發バス一〇二二號が昌慶苑行のお客を滿載して東大門から東大門に向て進行中▲鐘路停留所で乘客の一人府內明治町二丁目某男ともいふいかにもモダンな青年が▲突然『すられた』といひ出し、車掌はじめ乘客一同にこんな無禮な事はないとさんざん小言をいひ出したのでバス內は大騷ぎとなつた▲乘客も堪りかねて捜査しそんなに言ふなら君を調べてもらはうと、いきり立つた▲二十餘りの騷ぎに乘客の一人が心配してどの位やられたんですか▲とたづねて見ると大枚二十七錢也といふから乘客の一同ギャフン

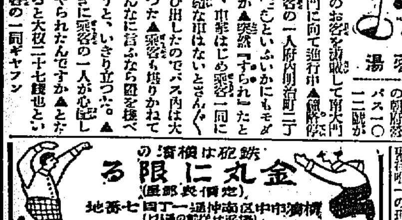

山葉ピアノ

一階 ピアノ　二階 レコード　三階 オルガン 蓄音機類

セヤマ樂器店　京城本町一丁目・電話本局四〇〇八番

東京蒲田 日本自動車學校　フオド・スター・シボレー・ビック其他各自動車　現存唯一の理想的學校　ハガキにて申込次第規則案內書

眼科專門 金井眼科醫院　京城若草町（黄金町通り新若草町）　若草町電本一五六六　●入院隨意 ●日曜・祭日 診察午前中

參拾圓の小資本で確實に儲かる特約店

アナタがもし特約店を引受けて大いに儲けたいとお考へになるならば先づ第一に『商家でも農家でも工場でも役所でも何處へ持つて行つても必ず賣れる商品』を御撰擇になる事が必要です。本會社製造發賣の製品（專賣特許）はそれこそ何處へ持つて行つても、簡單に面白いやうに賣れる商品です。參拾圓程の小資本で特約店となれます、そして一ヶ月百圓以上の收益を確實に見られます。商店御經營の方にも、素人で商賣をはじめたいといふ方にも、現在外交販賣に從事してをられる方にも是非おすゝめします。

‖說明書ハガキで御申込次第送呈‖

東京市北品川町五五四　株式會社 日本理工社　電話高輪長三六八四番

京日案內

女中　賣地　寫眞　金儲　貸家　求貸　見習　恩給　恩給

特別案內　黄金町肛門病院　淋疾・黴毒・痔疾　京城明治町（浪花館東三軒）塩井医院　電本三〇九〇

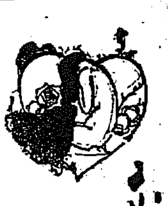

戀愛黑點（104）

挿畫 嶺田弘

親子姉妹（十三）

『幸ちゃん、一人つきり、淋しかつたでせう』

姉の聲が梯子段から聞けた。幸子は強いて平靜を裝ひながら縁に立ち出けて居た。

『まア電氣もつけずに』

潮子は電燈をつけて縁に立つ幸子に近づいて來た。

『ばアやはどうして』

潮子は幸子の顏をのぞき込んだ

『さア存じません、下に居ないんですか』

『居ないのよ。此頃我儘になつて困るのよ、千代子さんが洋行するのでお暇が出ると一人ぎめにして新しい奉公口を捜してあるいてるのよ』

幸子はそんな無駄口をいつて居る姉に腹立つて來た

『姉さん！』

幸子は身をひねつて姉を見た。その妹の眞顔に一寸おじけた樣に潮子は座敷へ入つた。

『何か……』

『にゝ……』

幸子は姉を追つて姉の前に坐つた。潮子は妹の樣子を察した。

『幸ちゃん、私あなたに心からお詫びしなくてはならないのよ』

妹は素直な心でかういつたのだつたが、妹は姉が先を越す樣でかう云つたのだと思つた。

『今更詫びてもらつたつて仕方ないわ』

『だつて？』

潮子は初めて妹から云ふ敵對行動をうけて狼狽した。

『私姉さんを詫びさせる考へなどなくつてよ』幸子は重ねて押しかぶせる樣に云つた。幸子は姉に詫びられては困るのだ。詫びられゝば許すしかない過去の事なのだ、と云て詫びさせるより外に途のないのも知つて居た、唯一の道を閉ぢてしまふのが敵に對しては最も困る事だつた。

『それではどうすればいゝの』

潮子もかう云ふしかなかつた。

唯一の道をとおられては相手に道をきくより外に方法がないのだ。

『……』

幸子も答へやうがなかつた。

『私あなたにお詫びするより外に道がないのだわ』

潮子は相變らず背水の陣を固持し續けた。

『でも私姉さんを詫びさせたくはないわ』

『ですからどうすればいゝの』

『姉さんは、私に詫びて心がおちつくんでせう、だけど私はいつ迄たつても心は濟まないわ』

『それはさうね詫びするのは私の手前勝手だけかも知れないわ』

『さうよ。姉さんだけの御都合』

幸子は憎々しげに云つた。

『……』

潮子が口を動かしたが言葉にならなかつた。幸子はまだ云ひ足りなかつた。云ふ丈け云つてしまひたい衝動にかられたが、言葉がなかつた。

『いゝわ。私心でお詫びしてるんだから。口でお詫びしたつて許さぬと云はなければそれきりだから』

『あらツ、私いつ姉さんを許さないなんていつて』

『さう、幸子さん、ほんとにすみませんでした。高山さんにも……』

潮子は幸子の前に兩手をついた。

潮子は眞面目にあやまつたのだつたが、幸子はそれを素直にうけ入れられなかつた。負けた口惜さが幸子を頑強にしてゐるのだ。

『仕方ないわ。あきらめるわ』

幸子は落ちかゝる涙をやつと堪へた。

圍碁新局（三）

互先先番　井上一郎（三段）　鈴木秀子（二段）

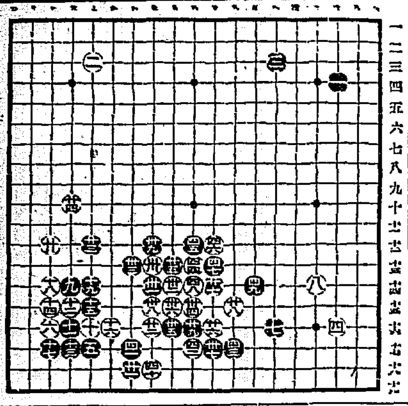

本町街

◇今が本ブラに最もよいシーズン、この頃ある物ずきが調べた所によると、本町一丁目を通行中宣傳ビラをもらつたが一番多い時は十六枚あつた、二十一日の給料日直後最も多い

◇本一といへば、白頭山優勝が出來た

◇新券商十周年記念で景品附大入り

◇若草町本町角の魚釣り夜店盛昌

讀者らん

▲六月廿日附本欄の公拾生に與ふ公拾生よ汝の公消せる『官廳への納入品が賄賂によつて不正な物が收納される、自動車運轉手が用度係の機嫌に不明なるに乘じて自動車を強迫して多額の手數料を出さしむる。官廳の運轉手にこんな例が澤山ある』といふことについて他人の痛氣を原稿に病んだわけではないが、相手が官廳とあれば國民としては之を監視せねばならぬので今日まであらゆる手段方法によつて而も熱心に探査の歩を進めた結果さうした事實なしと斷言し得ると同時に次のやうな奇怪な事實をも探知し得た、官廳へ出入の西人が自己の見積入札値が何時も他人のそれよりも高いため落札は多く他人の手に歸する、さうしたことから斯く邪推心が斯の如き人を傷けるやうな投書を生むに至つたといふことであるがこれはいはゆる外道の逆恨みといふもので恰も天に向つて唾するの愚に等しい公拾生の行爲であるといはねばならぬ、私は公拾生に忠告する、願くは冷靜に歸せ、然して反省せよ然らずんば自滅するのみと（秘密探偵）▲一府民さんの京城の主要な十字路に正確な時計設置に賛成です、ルーズになり勝ちな京城生活に正確な時計は郵便局と停車場以外もつとあつてよいと思ひます、正確な時計塔は京城のキチンとした都の意味でほしいものであります（安時計所有者）▲ローマ字や英語を使つたら標識に見ますかフルーツパーラーといつたら生意氣に見ゆますか、ちやアイスクリームも生意氣だらう今時そんな事いつたら笑われますよ支那パンを食べる人がゐたつてフルーツパーラーを望んでわるい事はないでしよう、君はいもをくはねばい食物と國家とは一體にはならない愛國の志士といわれるかもしれない（年寄）▲芳泉東八とかいふ人の『フルーツパーラー』何とか何とかローマ字や英語の連記については吾儕も實ににがく\しく思つて居た。國家生の術策には同感々々。國產品愛用流行の今日國產の日本語で間に合ふものは日本語でやらうではないか。第一若い新聞記者からしてその心掛けが肝要だ西洋人が白人で他が有色人種はやむを得ぬが自ら卑下して黃色人といはず寧ろ歐米人は銀色人吾々を金色人とはいはぬか。自己の貴さを忘れて妄りに『モダーン』振る奴はどやしつけてやりたいようだ（國產愛護生）▲廿一日の東京音樂學校の演奏を『DK』が中繼せぬのは何事か低級な唖樂ずべき萬歳など常に放送する際に何といふ手ぬかりか（翁想生）▲二十一日のKM標水鄕支社は仁川山根町一九鍛西谷水氏宅です次回例題は明朗三句、日時は未定ですが御手紙あれば通知差上る筈です（翁木愛鶴）▲中學校三年程度から五年までの科程を（但し歷史、地理科、數術）一ケ月の中に速成樂したいと思ひますが御教授下さる方はをりませんでせうか（無學生）

今日の新刊

（和文部）工華（第四號）河手仲蔵▲歐米相場必勝指針　相馬米明▲局友（第十二號）鐵道局友會▲土地と住宅（第二號）川畑俊雄▲藝園（六月號）同設▲禪心（第一號）▲榮光（第三十四號）秋月致▲鐵路報（第八號）望月隆光山松吉▲春山雜報（第三號）浦田省二▲大郎の國工（四、五月號）梅津良雄▲其他雜誌三部（歐文部）宅講要典　國湖漾▲平澤林氏世譜　林貢鍋▲勞働組合論　曹哲▲新少年（六月號）申明岳▲平壤之光（第六號）尹山涯▲基督の眞髓　許仁守▲金融組合（二十號）小口弘▲忠北月報（第二十九號）門脇默一

出版界

▼朝鮮山林會報（六月）朝鮮總督府山林部內朝鮮山林會三十錢▼旗（創刊）『旗艦』から派出した自由律誌（東京市本郷區森川町四の三六堀田方その社二十五錢）▼海防（六月）東京市日比谷公園市政會館海防義會二十錢▼健康（六月）慶北道衛生課內朝鮮公衆保健協會十錢▼少年倶樂部（七月）大佛次郎、菊池寬、小島政二郎、佐々木邦、山中峯太郎、佐藤紅綠その他數十氏の名作、宮千秋、齋藤五百枝、岩田弘、田中良、富尾しげを、伊藤幾久造等の繪を收め、附錄には『世界漫遊おみやげアルバム』を添へてゐる（東京市本郷區駒込坂下町大日本雄辯會講談社五十錢）

演藝案内

東亞倶樂部　廿三日より三日間限り興行無料金十錢均一　東亞キネマ不朽の大作　大衆的大破格御入場料金十錢均一　原作鈴木四郎　脚色日疋重亮　監督長尾史錄　建國史 **王政復古** 中編　光岡龍三郎、雲井龍之介、團徳麿、澤村勇、淺間昇子、鈴木澄子、和田君示、外新進合同總出演　オールスター外エキストラ五千人　千萬名士の烽火…（以下不鮮明）　作色レイモンド・エル・シュロック氏監督サムウッド氏　世界に告ぐ　ウイリアム・ヘインズ氏　アイリーン・パーシー嬢共演　メトロゴールドウインメーヤー特作　**泣かされた話**　東亞キネマ現代劇　原作脚色　内田徳司監督　米澤正夫　主演…（以下不鮮明）

中央館　マキノ・帝キネ　二十四日より特選三大名篇均一大興行　マキノプロダクション特作現代劇…　八田尚之監督　人見吉之助　主演秋田伸一　泉清子　**結婚** 全七卷　フリードリッヒ・ツエルニック氏監督　リヤ・マラ一嬢ハリー・ハルムス主演　**ハート** 全八卷　マキノプロダクション一九二九年度超大特作映畫　原作本山一平　脚色二川文太郎　監督　**刀を拔いて** 全八卷　中根龍太郎　光明岡島　川田弘道　マキノ登六　杉狂児　大林梅子　南…

大正館　十八日より超特別大興行　時間夜間六時二十分ヨリ公開　松竹京都撮影所超特作時代映畫　時代劇 **天草四郎** 八卷

浪花館　二十五日より三日間　河野師　**大獅子吼**　午後七時より十一時まで

警告

京城府内に紛らはしき **ニセ藥**（を賣る店あり御買取の際は必ず末尾記載の有田ドラッグ專賣所にて御買取あれ）

御買取の際は箱並に藥瓶に

本舗 大阪内本町二　發賣元 大阪心齋橋南詰 東京日本橋通三　『有田ドラッグ』『有田音松鑑製』　この文字無きものはニセ物なり

有田ドラッグ商會主 有田音松

だまされるな　素人で出來る淋病の檢査法　新發見の種々の手段

淋病には新發見藥だ又は新發見の注射藥だとか廣告してあるがそんな療法はまだ醫學界では認められて居ないのだから注意せねばならぬ。まづその藥効を知るのは小便の檢査である。朝起きたての小便をコップに取つて見ると、小水の中に白い糸屑樣のものや細いゴミの樣なもの（淋菌）が浮いたり沈んだりして居る。藥を服んでも注射をしてもそれが取れない樣では藥効はないのである。有田ドラッグの藥を服用すれば其日から糸屑樣のものや細いゴミの樣なもの「淋菌」が日に見えて減じ膿が止まり痛みが取れる、これが何より藥劑の有効を立證するのである。

請合藥　八円、四円

りん病

日本で始めて出來た最新式電氣製藥工場

大阪市十字病院前 有田ドラッグ製劑工場

商會の製劑は日本で初めて出來た下閣の最新式の電氣工場で製藥した良劑である として、梅毒藥主藥は腫梅、淋病主藥は治淋内服藥 内服藥さして、醫藥學上最有効と確定し

帝國醫科大學病院 歐米醫科大學病院等にて實地配劑せられつゝあり、尚内務省衞生試驗所の封緘せる優良藥を配劑せる事を保證す　若し前述の證言に違へる事を發見せる時は分析料百円進呈す

ばい毒

梅毒、ヨコネは切らずに、カンソ其他梅毒に原因する病氣殊に二期三期の重症にも服用直に効果顯る

●淋病梅毒であらゆる治療をなすも効なき患者は一度有田ドラッグ專賣所にて相談あれ、打捨て置けば一身を亡ぼすのみならず病毒は子孫に遺傳し一家を破滅するに至るのである

請合藥　八円、四円

ニセ藥を賣る者あり　有田ドラッグ

藥箱並に藥瓶に

本舗 大阪内本町二　發賣元 大阪心齋橋南詰 東京日本橋通三　『有田ドラッグ』『有田音松鑑製』　この文字無きものはニセ物なり

京城郵便本局前 有田ドラッグ專賣所　專賣所所在地

黄金町一練兵町

全道專賣所

平壤局前　釜山本町　仁川宮町　大田本町　群山榮町　全州東町　光州高砂町　木浦榮町　金泉錦町　大邱京町　馬山京町　麗水港町　浦項本町　羅南生駒町　咸興本町　元山本町　新義州常盤町　鎭南浦碑石里　兼二浦本町

美顏水

にきびとり

心ある御家庭には是非常備せられたき皮膚衞生藥

（一）ニキビ、吹出物――婦人は固より男子方でも、ニキビや吹出物の多いのは見よいものでは御座いません、この藥は頑固なニキビや吹出物にも確かな効能がありますので信用を博して居ります。

（二）蚤、蚊、南京虫――その他蟲のある虫にさゝれた時、この藥を附けますと、不愉快な痛さや痒さが止まり、さゝれた跡が腫物となる事が御座いません。蚤や蚊で夜お子方のムヅかる時など、この上ない重寶な事がおわかりになります。

（三）皮膚を美しくす――斯ういふ藥ですから、常用すればニキビ吹出物を防ぐは勿論、皮膚は次第に磨きこんだ樣に綺麗になり、顏の美しさを增しますので、心ある御家庭には常備せられて居ります。

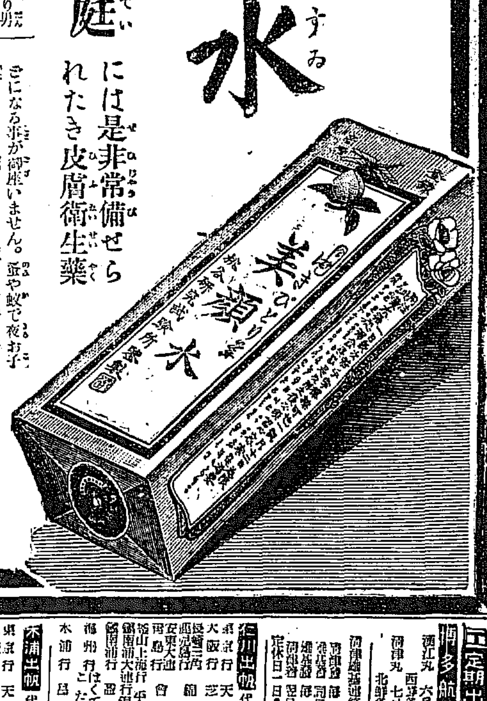

發賣元（大阪・東京）桃谷順天館

赤玉ポートワイン

びみ じよう ぶどう酒

切りに貧血を憂ひて然も往々補血を講ぜざるの人あり　懶惰素より貧血に因ること雖こゝに赤玉あり　美味よく榮養常に用ひて貧血補血の效極めて大

南鮮唯一の醫療器械店

釜山府寶水町 神崎器械店 藥劑師神崎七十三

長崎屋の一 カステーラ カスマン　御贈答品には　本町二丁目　電本1293

京城府旭町 御料理まつ米　電話本局三九一一番

▲洋酒　各國　釜山土城町　卸　ピワコ屋　長距二三〇六（物價表贈呈）直輸移入元

嶋谷汽船仁川出帆

○寄港地…天津、大連、鎭南浦、仁川、群山、木浦、釜山、浦項、伏木、境、宮津、新潟、新舞鶴、小樽、函館、大泊、眞岡、釧路、函岸、根室、敦賀

○各船共總噸數二千噸以上ノ優秀船ニシテ無線電信設備ヲ有ス

大連天津直行（大連經由天津行）

○但シ須磨丸ハ貨物船也

仁川發

△鮮海丸　△大成丸　△長成丸　△須磨丸　（臨時寄港地新潟）

裏日本北海道行（釜山、木浦、群山）　樺太

七月十一日未明　七月廿一日未明

鎭南浦發

△鮮海丸　△大成丸　△長成丸　△須磨丸　（臨時寄港地新潟）

七月十五日午後　七月廿六日午後

代理店三和組　日鮮海運出張所

仁川發

△鮮海丸　△大成丸　△長成丸　△須磨丸　（臨時寄港地新潟）

七月十六日午後　七月廿七日午後

代理店本町四　日鮮海運株式會社

○各船共三千噸級優秀貨客船ニシテ無線設備アリ

嶋谷汽船株式會社出張所

仁川代理店　本町四ノ二（電話五八）日鮮海運株式會社

京城代理店　國際運輸株式會社支店

鎭南浦代理店　日鮮海運出張所

尼ヶ崎汽船仁川出帆

●伏見丸　群山、木浦、尾ノ道、阪神　六月廿二日

●赤城丸　群山、木浦、尾ノ道、阪神　六月廿六日

●玉榮丸　群山、木浦、阪神

●百園丸　群山、木浦、尾ノ道、阪神　六月十九日

●正生丸　群山、木浦、尾ノ道、阪神　六月廿二日

●秀吉丸　群山、木浦、阪神

尼崎汽船部仁川代理店

高杉回漕部　仁川海岸町（電話五九番）

仁川汽船出帆

●海州行　直行・毎月出帆　龍岩浦・中小・鎭山・瓮津

●延安行　姑栄浦・仁王浦　隔日出帆　經由

●仙峯行　鎭津・花田浦　隔日出帆　經由

●德積島行　毎月十回以上出帆

●靈興行　毎月九回以上出帆

●德積行　毎月八回以上出帆

●外浦行　（江華島經由）毎月十回以上出帆

●形山行　（水原經由）毎月十回以上出帆

各沿岸行帆船の貨物取扱

朝鮮郵船代理店貨物取扱　仁川府本町四丁目

仁川汽船株式會社　電話五一番・六一番

朝鮮汽船出帆廣告

京城南大門通り　朝鮮郵船株式會社

釜山出帆　取扱店釜山本店

麗水行（急行）毎日午前十時半

統營行　各港寄港　毎日午後一時

木浦行　各港寄港　毎日午後八時

馬山行　各港寄港　毎日午前九時半

統營行（急行）毎日午前十一時

浦項行　各港寄港　毎日午後十一時

方漁津行　各港寄港　毎日午前九時半

木浦出帆　取扱店木浦支店

濟州行　各港寄港　毎日午後八時

仁川出張所　大和町　電話一三四

京城代理店　國際通運會社

日本郵船出帆

歐洲行　鹿島丸　門司・神戸　六月三〇日

米國行　龍田丸　横濱・神戸　七月五日

濠洲行　安藝丸　長崎・神戸　七月十一日

▲右之外各地共臨時船舶ヲ配船致シ貨物ノ輸送ヲ取計ヒ申候

定期出帆朝鮮郵船

博多航路（博多行）

浦江丸　六月二八日　新義州・平壤

浦津丸　七月五日

北鮮各港經由博多行

浦津丸　咸北丸

仁川出帆　代理店國際通運支店

東京行　天安丸　七月二日

大阪行　芝浦丸　六月二四日

長崎三角鹿兒島行　錦江丸　六月二四日

安東大連青島行　會寧丸　六月二五日

釜山上海行　平安丸　六月二六日

鎭南浦大連行　錦江丸　七月八日

鎭南浦行　盛京丸　七月二日

濟州行　はくてふ丸　毎日

木浦行　昌原丸　七月一日

木浦出帆　代理店國際通運木浦支店

東京行　天安丸　七月四日

大阪行　芝浦丸　六月二六日

濟州島行　統營丸　六月二六日

多島海行　統營丸　七月一日

仁川行　昌原丸　六月二六日

釜山上海行　平安丸　七月二日

釜山出帆　取扱店大池回漕店

東京西鮮　天安丸　七月六日

東京北鮮　長白山丸　六月二八日

大阪西鮮　芝浦丸　六月二八日

大阪北鮮　釜山丸　六月二九日

長崎三角鹿兒島行　錦江丸　七月七日

北鮮行　春川丸　七月一日

浦塩行　咸鏡丸　六月二六日

上海行　平安丸　七月四日

濟州島行　隆城丸　六月三〇日

江原道行　忠清丸　六月二五日

濟州島行　鎭城丸　六月二六日

宇品大阪行　立神丸　七月八日

浦塩天津直行　立神丸　六月二九日

元山出帆　代理店國際通運支店

東京行　長白山丸　六月二七日

大阪行　釜山丸　六月二八日

大阪行　春川丸　六月二六日

北鮮經由行　新義州丸　六月二六日

江原道行　白頭山丸　六月三〇日

新潟敦賀行　京畿丸　六月二五日

浦塩行　咸鏡丸　六月二八日

北鮮行　新潟丸

宇品大阪行　立神丸　七月七日

浦塩直行　立神丸　七月一日